工商晚報
The Kung Sheung Evening News
督印及承印：工商日報有限公司
香港灣仔分域街十八號
各部電話：編輯部：二七零七零六 採訪部：二八零零八七 二七三四九二 二八二五四零 營業部：二七九三零七 二八零七零八 廣告部：二八二四五五 社長室：二七五零五六 總編輯：二七七二六一 經理室：二七七二六一 中區辦事處：二弍五四三九 二弍一五九八五
電報掛號二零七五　郵箱六二號
出紙兩張售價壹毫
新聞紙第一一二九號

天台脅迫少女輪大米案
兩惡飛入赤柱食皇家飯

【本報訊】一名僅十四歲之少女，被四名飛型青年在柴灣新區大廈天台迫她「輪大米」（按即輪姦之意），結果少女寧死不辱，從天台跳下，手足斷折，當場重傷。迄今九個月仍留醫院中。事後警方拘獲三名青年，控以企圖强姦該未成年少女及傷害其身體兩項罪名。此案在高院審訊終結，陪審員卒裁定所控三被告企圖强姦罪名成立；但傷人罪則不成立。法官押後今晨宣判：重判首被告入獄三年半；次被告入獄四年半。

第三被告因未成年，押後十四天等候感化官及監獄署長報告然後判處。

法官在判處時指出：由於罪行嚴重，同時爲使其他人不敢效尤，故必須嚴辦。被告青年：㈠張仕興，十九歲；㈡黃炳南，十九歲；㈢顏×，十六歲。同被控於去年九月二日，在柴灣新區第二座大厦天台：㈠企圖强姦一文姓十四歲少女；㈡蓄意使其身體遭受嚴重傷害。案由高院副按察司貝理仕審判。

尋求解決高棉局勢
基辛格黎德壽可能碰頭
海格將軍此番訪西貢
傳請南越派兵助金邊

【華盛頓十一日法新社電】華盛頓早晚報今日報導：尼克遜總統顧問基辛格準備再與北越談判者黎德壽舉行會議，尋求解決高棉戰事方法。

該報記者說：該會議將試圖達成解決高棉戰事的協議，並設法終止破壞巴黎停火協議的行動。

但這消息未獲官方證實。

【紐約十一日路透社電】哥倫比亞廣播系統今日說：西貢有日益增加的猜測，以爲海格將軍之訪問西貢，可能與南越軍介入高棉戰爭一事有關。

記者韋格納從西貢報導：「西貢人士曾經說：尼克遜總統與南越總統阮文紹本月初在加州會談時，討論過這種介入問題。如果南越武裝部隊介入來對付高棉日益增加的共軍，則最有可能沿着距金邊一百一十哩的第一號公路及湄公河，來打通現時被共方切斷或嚴重阻碍的補給路線。」

尼克遜總統特使海格將軍與南越總理陳善謙和其他官員會商後，於今日離開西貢返國。

這是吊鐘花的放射綫圖片。它與我們在花園中所見的吊鐘花外貌大不相同。（合衆社）

美國防部指摘北越
將溪山建成擴張基地

【華盛頓十一日法新社電】國防部今日指摘北越破壞停火協議，在非軍事地帶以南，特別是在溪山區「大大的」加强他們的軍事設施。

國防部發言人傅里謙形容溪山區是「北越軍事上的擴充區域」。

他說：在南越的北越軍，自從巴黎和平協議於一月廿八日簽字以來，已經「大爲增强」。

傅里謙說：在非軍事地帶，約有八至十個SOL八四式飛彈基地已經設置，而北越人現準備修築溪山的前美空軍基地跑道，並架設高射砲約一千門。

這發言人說：這是北越軍在該區的空前大集結。

他報導：北越軍滲入南越的數目略見減少，但河內現有十四萬至十七萬人在南越。當簽署停火協議的時候，美國國家委會事務顧問基辛格估計南越的北越軍約爲十四萬五千人。

這發言人補充說：北越已調動重砲入南越，重砲的數目比以前更多。他們並已修復非軍事地帶附近及高棉邊境的臨時機場。

白宮再度呼籲
北越撤出高棉
並且立即停火

【華盛頓十一日路透社電】白宮今日重新要求北越軍撤出高棉及呼籲高棉停火。

與此同時，國防部報導，在南越的北越軍及裝備大量增加，違反巴黎和平協議。

國防部發言人說：北越已調遣多至三萬名額外軍隊和裝甲車與高射砲入南越。

在日益增加之共方在高棉發動攻勢的迹象當中，尼克遜召集國家安全委員會明日與他集會。海格將軍定於明日從中南半島返此。

總統府發言人齊格勒說：召集開會，是專爲聽取海格將軍的報告，但他不勾消高棉的惡化局勢將是討論的一個項目。

他說：高棉危機的解決方法，將是北越遵守越南和平協議，撤退它的軍隊，而高棉共黨則要接納諾爾政府的停火建議。

有迹象顯示：尼克遜聚精會神於解決高棉危機和保證諾爾總統政府生存的方法。

尼克遜今日飛往大衛營歇宿一宵，而後與國家安全委員會會議。這一種行動時常表示他將有重要的政策決定。

齊格勒說，他此時不預料總統將有關於高棉的重要宣佈。

他拒絕討論西貢傳出南越軍方可能前往高棉協助諾爾政府的消息。他說，他不欲談論他國的事務。

但他坦白說，當尼克遜與南越總統阮文紹上週在加州聖克里文會談時，並未有討論西貢軍隊介入高棉戰爭的事。

【華盛頓十一日美聯社電】參謀首長聯席會議主席穆勒今日說：高棉叛黨可能在金邊進行孤立的恐怖主義爆炸，但大舉進攻則似不可能。他說：「金邊之內可能有爆炸發生，但我們在金邊將會經歷一種大規模攻擊，則似不會有的。」

他說：由有訓練的叛徒爆炸橋梁，水庫及大會堂等事件經常有可能發生的。

美國國防部長李察遜昨日說，高棉叛徒能否對金邊發動大規模進攻，這事還屬一個疑問。

來自拉丁美洲幾個國家的四十五款時裝，於四月十日在紐約舉行的一次「拉丁語服裝展覽會」中，公開展覽。圖爲在展覽會中展示出的其中三款新裝。（合衆社）

文憑教師明再度罷教
教育司宣佈照常上課

【本報訊】教育團體聯合秘書處數位代表，昨日謁見三位宗教代表，出作調解文憑教師與港府間之「新薪制」問題後，於昨晚發表「緊急聲明」：不滿當局對他們的四點改革教育建議及新級問題答覆。決定按照原定計劃，於明日進行罷教一天。

教育司今晨宣佈：「所有學校明日照常上課」。教育司並表示當局已作出安排，以確保學童將會受到正常的照顧及課程將會盡可能免被干擾。

教師并希望，負責出任調解的三位宗教領袖，仍一本初衷，繼續要求政府，接受調解，否則五月二、三日之罷教及杯葛升中試活動，勢難避免。

這是文憑教師們日前向港府提出有關教育四點提議，擊言如港府接納，則將取銷罷教，而「新薪制」問題，則邀請三位宗教領袖作調解人。經過有關當局日前對有關四點提議作出答覆，及三位宗教領袖，出作調解人後，並於昨日較早期間，舉行記者招待會，報告經過。

並呼籲文憑教師重新考慮原定明日舉行的罷教行動後，文憑教師們所採兩突然性的措施。聯合秘書處在昨晚聲明中表示：政府當局對他們改革教育四項建議的答覆，流於空洞，毫無實質，大打官腔，强調困難，他們對此不滿。他們說：更令人憤怒的是當局對文憑教師薪級問題，竟蔑視公衆願望，封閉解決之門，拒絕宗教領袖出任調解人，把事情推入最惡劣的境地。

他們呼籲全體文憑教師繼續支持，各校校長及學位教師，一同行動。他們又表示感謝徐誠斌主教，白約翰會督，汪彼得牧師熱心奔走，找尋解決途徑。

在昨日較早期間，三位宗教領袖，與文憑教師代表商討後，舉行記者招待會，發表他們就文憑教師之來信的答覆。該三位宗教領袖是白約翰會督，徐誠斌主教及汪彼得牧師；文憑教師的代表則是全港教育團體秘書處之司徒華及林華熙。

今日天氣預測

吹和緩北或東北風，密雲，下午部份時間有陽光，最高溫度可昇至攝氏表廿二度。

中午十二時室外氣溫爲攝氏表廿二度；濕度爲百分之七十五。

小評
殺人者死罪有應得

「殺人者死」，這是中國傳統的懲惡觀念，也是遏止暴行的有效方法。

本港律有絞首死刑，但當局本「立法嚴，行法恕」的宗旨，即使罪判死者，大都獲得最高當局的赦免。因之，在過去六年零六個月以來，並未執行過死刑。

最近，在元朗犯謀殺罪一個死囚的赦免申請，已遭港督會同行政局拒絕。這是一九六六年十一月十七日以來，對殺人犯執行絞首死刑的第一宗。

在過去，本港治安良好，强姦、謀殺等大不韙的暴力案件，絕少發生。偶犯大辟，本於人情，或施示恩德，免其一死，尚不失爲「文明政治」表現之一。

但過去六年，社會治安日壞，作奸犯科，殺人越貨的暴行，愈來愈多。最近五年，兇殺案，每年已由七十三宗，增至超過一百宗。在本港「寬大」的法律下，殺人者已未必判死，即判死者亦均獲得赦免。是等於殺人者皆不死，影響所及，不祇縱容暴力，抑亦鼓勵殺人。承平之世，赦免亦祇可在若干特殊情況下偶一爲之，當此「亂世」，社會輿論以至執法者，大都主張援用重典，殺人者死，罪有應得，一路哭毋寧一家哭，固不足爲罪大惡極者惜也。

本港更多銀行
裝防盜攝影機

【本報訊】本港已有更多銀行安裝秘密攝影機，以期減小打劫銀行案件之發生。各銀行安裝不同類型之攝影機，除萬國寶通銀行外，美國銀行、嘉華銀行、華人銀行及遠東銀行均已安裝或進行安裝。日前土瓜灣之萬國寶通銀行被劫情形，已由該行攝錄全部經過。影片經已交與警方，以協助緝拿各有關匪徒。

法蘭克福官方於四月十一日宣佈：希特勒的副手包曼爾，已於一九四五年五月二日在企圖衝出蘇俄軍對柏林的包圍時喪生。專家們於去年十二月八日從一副頭骨的牙橋而發現是包曼爾（見圖）。所有這項宣佈瓦解了謂包曼爾已逃往南美洲的謠言。（合衆社）

印尼領事公館劫殺案
三男子被控殺人行劫

【本報訊】三名青年男子今晨在中央法庭被控謀殺，打劫的罪名，控方以案情太複雜，故申請押候下週二再提堂，待控方再施行認人手續。被告等無需答辯，暫時交警方拘押。

三名被告分別是：楊應華、施青毓及張裕添。

他們分別被控下列的罪名：㈠在一九七三年三月卅日在跑馬地藍塘道九號C座二樓與在逃人等謀殺印尼駐港領事女傭瑪麗亞。㈡在同時同地切去阿督拿一批珠寶約值廿萬。㈢在三月五日約於彌敦道八八三號十樓C座劫去女子何曼霞及梁慧珊五百元及財物一批約值九百四十元。㈣在三月十六日在九龍地區劫去女子林燕芳一萬四千九百一十元及財物一批，約值二萬餘元。㈤在三月廿八日在九龍劫去女子蔡婷珍一千二百五十元及女子張芳財物一批。㈥告楊應華、施青毓在七三年二月十四日在洛克道一九〇號三樓劫去女子吳寶玲、李細梅七千零卅元及財物一批約值三千餘元。

助產士按章工作
大部份產所關門

【本報訊】助產士要求加薪未獲答覆，昨晚已採取初步杯葛行動，實行按章工作，拒絕逾時工作。此舉使港九三分之二以上的產科診所暫時關閉，使孕婦極感不便。

醫務衛生處蔡永業昨日宣佈上項消息，他表示：由於有若干助產士已經停止應召服務，有部份產科診所將由昨晚起暫行關閉，而工作人員則改派至其他診所，以維持正常的服務。

各留產所已張貼告示，指示就近開放留產所的地方：港島方面，筲箕灣與香港仔兩處產科診所照常開放。其餘產科診所則暫行停閉。香港產科可由上述兩處產科診所或鄧肇堅醫院與贊育醫院收容。

九龍方面：九龍城李基、觀塘、橫頭磡、深水埗李寶椿及長沙灣等產科診所照常開放。但其他產科診所一律停開。九龍的產婦可送往上述五間產科診所，或伊利沙白醫院收容。

蔡處長又說：新界方面，產科服務將照常維持。離島方面，因有駐守醫生與護士之故，產科服務如常維持。蔡醫生說：暫行關閉的留產所的助產士，將派往照常開放的產科診所擔任輪班工作。

全港共有二十六間產科診所，在醫務衛生處實行的產科服務臨時辦法下，港島及九龍只有七間開放，有十九間關閉。

據悉：助產士的工作與護士完全不同，因爲助產士主要是在產房工作，接生與打針是主要職責，如果助產士不作超時工作，則在每日下午五時之後臨盆之孕婦可能得不到較適當的照顧，一般人的意見認爲，診所暫停服務，並不是治本之法，目前助產士之薪酬規定爲八七五至一四七五元，他們要求由一一七至一七五〇元。

甄沾記著名椰子糖

泰盛發展有限公司
召開股東特別大會通告

茲通告訂於一九七三年四月廿六日（星期四）下午三時假香港干諾道中文華酒店四樓成吉思汗廳召開股東特別大會，研討及如認爲適當則通過下列議案爲普通決議案：

普通決議案

「增開五千萬股面值一元新股，將本公司資本額增至一億元，該等新股與現有五千萬股面值一元股份享有同等權益。」

承董事局命
秘書 STANDARD REGISTRARS LIMITED

依據本公司註冊有限公司章程有資格出席上述股東特別大會之股東可派代表出席，代表人不必爲本公司股東。

一九七三年四月十一日

中記飯店
香港文咸東街七十八號
電話：五—四三八〇九一·四四二五〇二
今天啓市
營業時間由上午十時至晚上一時
地方雅潔　座位舒適　晚飯宵夜　生猛海鮮　游水蝦蟹　巧手小菜　名廚主理

SUCCESS HOLDINGS
誠聘
電腦系統高級職員數名，須具大學或同等專門訓練，如對RPGII認識者，優先錄用，薪酬優厚，有意者請具履歷相片寄本港郵箱735號。
廣聯企業有限公司

環球會所
精彩雙人
重金禮聘首次
抵港獨家演出
每晚三場
頭場：十點正
二場：十一點半
尾場：一點正
九龍尖沙咀彌敦道八十一號三樓
定座電話：K六六一九四四 K六六一九三五

新台幣可能再昇值
政府對此正在研究中

【台北十一日法新社電】此間今日獲悉，新台幣於二月中旬對美元升值百分之五後，政府可能再度提升它的價值。

這行動正在因看來似無可抑制的通貨膨脹，及台灣貨物生產成本日益增加之情形所引起，雖說政府最近有防止這種情形發生的措施。

消息靈通人士說，政府官員正在慎重研究另一次改值，這有待於立法院通過的改值可能「於最近的將來」宣佈，

當美元於本年的貶值百分之十時，中華民國把其貨幣升值百分之五。這裡一般人士的意見是，新台幣升值百分之五是「屬太少」因而得不到利益的。

黎巴嫩向聯國安理會 抗議以色列攻擊巴游
以色列反控其領土被「罪犯」利用

【聯合國十一日路透社電】黎巴嫩與以色列雙方今晚就以色列軍於星期二日襲擊貝魯特和希登港事件互相提出了憤怒的指摘。

黎巴嫩在呈交聯合國安全理事會的一份抗議書中指摘以色列向巴勒斯坦游擊隊基地發動「無恥的侵略行動。」

以色列在一項照會中反指控黎巴嫩容許它的領土被「罪犯」利用，因此之故，那些為保衛自己而對抗恐怖主義的國家便可以沒收對其領土的尊重權利。

【開羅十一日路透社電】沙達總統與他的高級副手今日舉行會議討論以色列軍於昨日對黎巴嫩的攻擊及擊斃三名巴勒斯坦游擊隊領袖的事件。

埃及官方對該項會議並未有發表任何聲明，出席該次會議的包括副總統沙非及法烏西，三位副總理及沙達總統國家安全顧問伊斯美爾。一眾埃及高級官員亦前往「巴勒斯坦解放組織」駐開羅辦事處對三名游擊隊領袖的喪生表示哀悼。

圖中顯示這位多羅非羅資遜先生在加拿大多倫多以東二十哩他的寓所內憑窗觀望巨浪沖擊他築於湖邊的寓所。時速五十哩的旋風加上安大略湖高漲至接近紀錄的湖水對沿湖堤岸的房屋造成威脅。（合衆國際社）

恐懼發生另一次世運慘劇
以色列突退出世界乒乓賽

【南斯拉夫沙拉耶伏十一日路透社電】以色列乒乓球隊於今晚退出世界乒乓球錦標賽，並飛返以色列，因為他們深恐阿拉伯游擊隊會對昨日以色列襲擊黎巴嫩一事加以報復。

在退出球賽決定之後以色列球隊隊長布拉文南稱：球員們都恐懼發生另一個的「慕尼黑」事件。在慕尼黑世運會中巴勒斯坦游擊隊曾發動攻擊，有十一名以色列運動員死亡。

他說：「當然我們恐懼這裡可能發生另一次慕尼黑事件，我們常常覺得一些事情可能發生。」

我們經常在守衛保護之下政府當局亦已盡了他們最大的努力。」

他補充說：這是非常困難要球員在錦標賽中集中精神。「這裏經常有人跟踪我們。」

當四名巴勒斯坦游擊隊在前來沙拉耶伏途中在沙治比機場被捕的消息傳來後，球員即開始緊張得很。此間官員未能証實該項消息，但與賽衛官員會談後，以色列被勸告退出球賽。以色列球員在警察保護下乘坐一輛小型巴士到場機。稍後獲悉：他們經已乘機飛往貝爾格勒轉飛雅典，在返國途中。

挪威下令驅逐一名俄外交官

【挪威奧斯陸十二日合衆國際社電】挪威已下令驅逐一名蘇聯外交官員，指控他牽涉於間諜活動。該名被驅逐的外交官，是派駐奧斯陸的蘇聯大使館的三等秘書。挪威宣佈他為「不受歡迎人物」，並於星期三下令他返回他的國家。

美國防部預算 減少軍事基地

【華盛頓十一日合衆國際社電】美國國防部預料於本月宣佈一份將告關閉及減少的基地名單以便每年可節省約十億美元。

美國基地預料將以三年為期逐漸減少。

在前曾經常有報導稱：一份將告關閉及合併的軍事基地的詳細名單將在尼克遜總統贏得重選之後透露。

美國國防部發言人佛里謙於星期二日說：將會有一次「相當大的重新調整」，他並沒有進一步發表有關詳情。

皆因性意見測驗 米蘭學府起紛爭
女性視之為神聖 教師謂有損校譽

【義大利米蘭十二日美聯社電】一項顯示許多女郎都贊成墮胎、自瀆和同性戀的性的意見測驗，經已成為在米蘭一間高等學校學生與教師間的一項問題。

那項性的意見測驗，是一份「麵包與玫瑰」地下刊物向那間聖嘉德琳女校年在十四歲至十八歲的學生們所進行的——祇有一二八個女郎答覆所提出一連串問題。在這些女生當中，有四十六個贊成墮胎，五十四個贊成自瀆，二十個同意同性戀，並有五個承認曾被其他女孩所吸引。

當刊載那些答案的那期「麵包與玫瑰」刊物在該學校出售的時候，該校教務長即將其沒收。教師們力謂那項意見測驗，是對那間學校良好聲譽的一項威脅。學生們則在學校牆壁張貼各項抗議口號。

據該校教務長說：她在該校籌備一次嘉年華會，來自其他學校的男學生均被邀參加。隨後，教師們要召喚警察到來，俾阻止他們所敘述是一項特別「淫猥」的敘會。

我下年度國防支出 約佔新預算案五成

【台北十二日路透社電】據中央社消息，國防支出佔中華民國於七月一日開始的新財政年度預算百分之四十八點九。

該社說：這預算案是一項秘密文件，於星期六在立法院秘密會議中討論。

它未發表預算案的詳細數字，但說，社會福利費佔百分之十三，經濟發展佔百分之九點七，而教育經費則佔百分之八點五。

這預算案不包括國營企業之資金投資七億一千零五十萬美元在內。

美國股票走勢指數

【紐約十一日美聯社電】杜鍾斯平均指數：

種類	開市	收市	昨日收市比較
工業股	九六一・六九	九六七・四二	升六・九二
交通股	一九九・九八	二〇〇・九一	升〇・四七
公共事業	一〇八・七七	一〇八・八六	升〇・五四
其他股	三〇三・四〇	三〇四・八六	升一・七二

美股動態 連續三天步昇 市況開始回順

【紐約十一日美聯社電】紐約股票市場經過三日急升後，今日市勢回順，買盤稍息。

紐約証券交易所股票下跌股份數量與上升股分相差無幾。

專家認為，首季經濟報告令人滿意，同時一般認為尼克遜總統將通貨膨脹加以控制。這兩項因素均使市勢自上週五起即轉為旺暢，亦促使杜鍾斯工業指數在三交易日內漲升卅點子。

杜鍾斯卅種工業指數收市時仍升六點九六點子，成九六七點四一。

紐約証券交易所上升股份達七七七種，而下跌的為六四七種，一千七百八十五種股份轉手。成交總額為一千四百八十九萬股。

紐約証券交易所活躍股票收市時價格

股票名稱	收市價
金高銅業	廿八點八七五
SS佳士除	卅八點五
RCA集團	廿八點三七五
美國電話	五十二點三七五
烏和富百貨	廿二點二五
列頓工業	九點六二五
亦遜集團	一〇一
美國電力	廿五點七五
佳士拿集團	卅六

圖片說明：恩蒸城的市中心區亦如愛阿華州其他大部份地區一樣，於四月十日時堆積着厚厚的雪。這次在四月八日發生的風暴，降下了十二吋厚的雪，掩蓋了不少車輛。發掘清理工作已於四月十日開始，預算需時兩三天方可清理完竣。（合衆社）

阮文紹飛漢城 進行短暫訪問

【漢城十二日法新社電】南越總統阮文紹於當地時間今日凌晨飛抵漢城作一次歷時十五小時的訪問。

阮文紹總統的專機是從歐洲飛抵南韓的，但因受到阻延而比原定時間遲了許多小時。

阮文紹總統將與南韓總統朴正熙進行會談，並將在一次全國性的電台及電視廣播中向南韓國民發表演說以答謝南韓在越戰中所作出的貢獻。

美駐南越大使 彭克返回西貢

【西貢十一日路透社電】美駐南越大使彭克自上星期參加過尼克遜總統和南越總統阮文紹的會談後，於今天返抵西貢。

這位已達七十八高齡的外交官在往美國之行時，宣佈他將於不久辭去他在西貢做了六年大使的職位。

大使館官員稱：預料彭克會逗留在這個南越首都，一直到本月底為止，以等待前美駐羅馬大使，一位職業性外交家嘉成·馬田來代替他的位置。

圖片說明：以色列最新式攻擊來福槍的設計者嘉里利對新聞記者示範該種「嘉里利」式步槍的變通性及抗阻性。（合衆社）

由於亞洲政治局勢轉變
南韓暗示欲退出亞太會

【漢城十一日法新社電】在面臨亞洲的政治局勢業已轉變的情形下，南韓將不認為亞洲及太平洋區理事會是唯一的地區性理想組織。

南韓不再認為亞洲及太平洋區理事會是一個唯一的地區性理想組織的想法，是當南韓外交部一名官員今日對報界發表演說時謂：南韓將不再認為該理事會為亞洲區不可缺少的地區性組織，所獲得理解的。他並暗示，漢城新的彈性態度，乃由於亞洲的政治局勢隨着世界強國於最近的重新調整而進行變更的情形下所使然的。

此次是屬於南韓政府首次提出的暗示，其願意放棄參加亞洲及太平洋區組織資格，及在亞洲區尋求一個新的集體性組織的願望。

自亞洲及太平洋區理事的若干會員國，其中包括馬來西亞在內，已趨向承認中共後，曾傳出若干謠傳，謂南韓向亞洲及太平洋區理事會的繼續存在，已採取一項更具彈性的態度。

世界衛生組織指出 世上老鼠卅五億隻
每年食糧三千萬噸

【布達佩斯十一日法新社電】據世界衛生組織主任蔡拉斯基說：每年損失三千三百萬噸的糧食產品，是由於世界卅五億隻老鼠所致。

蔡拉斯基在來自十四國十三個專家對討論老鼠問題所召開的一次大會發表演說。他說：撲滅老鼠基於衛生理由和為着保護環境起見，都是重要的。

他說：在地球上，老鼠有如人類那麼多，許多傳染病的滋生都是由老鼠所引起。

大規模滅鼠行動，經已在例如倫敦和布達佩斯等數大城市進行，那些專家，深欲研究國際合作的可能性，以便進行世界性對抗老鼠的運動。

聯邦警察透露 大批巴西嬰兒被送出國供人收養

【巴西里約熱內盧十一日路透社電】據聯邦警察稱：巴西的嬰兒正被秘密地「運送」出外國供人收養之用，尤其運往斯堪的納維亞半島為然。

警方今日稱：他們曾前往谷巴嘉班拿郊區一個名叫嘉遜的瑞典婦人寓所搜查，結果發現兩名嬰兒準備運往國外供人收養。

該名婦人現正被警方扣留查訊。另一方面，警方亦正追尋另一名叫嘉倫的婦人。

此次的調查行動，是隨着本週一名在海港衛生局服務的護士向警方告密後而展開的。這位名金美絲的護士，對於有人藉着「合模的文件」索取金錢以便到國外的嬰兒數目感到懷疑。

警方稱：直至目前為止，這次的調查已揭發了卅宗用非法文件「運送」嬰兒出境的案件。

尼克遜展開「歐洲年」政策
努力改善與歐洲盟國關係

【華盛頓十一日美聯社電】保證使一九七三年成為美國外交政策「歐洲年」的尼克遜總統，正努力改善美國與其歐洲盟國的關係。

由於美國已擺脫東南亞的地面戰爭，尼氏現正把美國外交利益的焦點轉向德國、義大利、英國和美國其他在大西洋盟國中的長期合作者。

尼氏在開始時將進行政府領袖們所謂「與我們的歐洲盟友進行的最熱誠磋商」。

預料尼氏將會在本年稍後時訪問歐洲各大都會。

尼氏在連任美國總統初期逐步改變他的政策，以履行他的諾言，優先處理美國歐洲日漸增加的問題。

這就是西德總理勃蘭特宣佈將於五月一日至二日前來華盛頓訪問，與尼克遜總統及美國國務卿羅傑士磋商的目的。尼氏的目的，是希望美國經過數年來與遠東地區加強外交及軍事介入後，能與西歐國家建立一項具有動力的橫貫大西洋新關係。

目前日漸顯現，除非大西洋西岸進行重大的努力，尋求解決懸而未決的經濟及軍事問題的方法，否則一九七三年將會證明是歐洲國家與美國關係真正惡化的一年。

英下議院投票 否決恢復死刑

【倫敦十一日法新社電】英國下議院今天以三二〇票對一七八票否決一個保守黨議員所提出要求在英國恢復死刑的法案。

那項超出一四三票的大多數，遠比大部份觀察家所預測的為多。

保守黨政府准許該黨議員自由投票，但首相希斯和內相卡爾，並未有設法掩飾他們反對該項法案。

工商晚報 體育

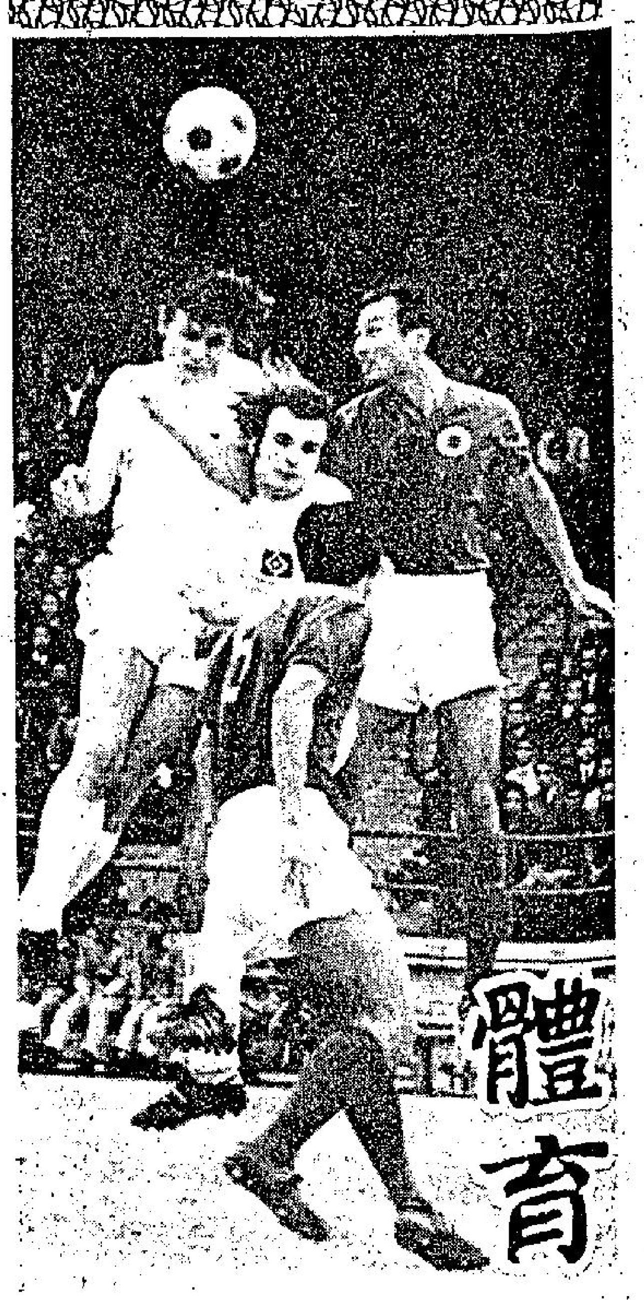

在近一週內賽事中 東昇對南華最重要 流浪戰東方必劇烈

甲組足球聯賽由明日起至下星期一止，有五場舉行，第廿一週的三仗為流浪對東方，東昇對南華，電話對警察，第廿三週提前舉行者則有九巴對鐵行，第廿五週的比賽愉園對消防亦提前上演。「南昇」對抗為實力較強隊伍聚頭，「少林軍」對於該仗亦力爭勝者，以期與精工保持爭霸的均勢，流浪對東方亦屬勢均力敵的比賽，目前形勢雙方均須爭取勝利，「飛馬」亦屬不俗，九巴對鐵行，電話對警察兩仗，為單方面的護級，愉園對消防，勝負與聯賽大局無關。賽程如下：

十三日，九巴對鐵行（花墟）

十四日，流浪對東方（花墟）

十五日，東昇對南華（大球場），電話對警察（花墟）。

十六日，愉園對消防（花墟）。

九巴對鐵行，電話對警察的兩仗，由於瞬獺、九巴均為廿一分，而且同分的尚有星島及元朗，因此九巴、警察兩隊急於爭取積分以圖減輕降班威脅，鐵行與電話，雖未到勝負等閒的階段，依然力求爭勝，然而和局亦不致有影響，情緒較為安定，九巴、警察雖圖搶分，但倘球員心情稍為緊張，則易陷於不利的環境，故對於本週的賽事爭勝，似亦較為吃力，且看這兩隊榜尾的球隊，能否在艱苦中打開出路，先說明天九巴對鐵行，兩隊在首循環曾以二比二言和，明天亦為初決高下，已得十九分的鐵行，聯賽的地位安穩，但這仗支戰必拼的球隊，並不因九巴的實力較弱而稍有大意，然因雙方均為守優於攻的球隊，再和一次是大有可能，決勝的關鍵為那一隊的前鋒能夠把握臨門一腳，照雙方的平時水準，則鐵行勝望稍高一綫。

警察週日鬥電話 為了爭分以護級 抱破釜沉舟決心

電話對警察，兩隊以防守為主，而作伺機突擊的隊伍，電話曾經法向實力較強的球隊搶分，警察本屆卻甚少爆冷門的戰績，尤其是在聯賽更已失去了「黑馬」的本色，以致淪於降班邊緣，星期日對電話，且看警察能否重振雄風，在首循環電話曾以二比一取勝，但近期警察已見回勇，倘若能夠採取突擊的打法，仍有可為，目前電話已得十七分，雖仍有爭取積分的需要，但電話守衛的悍硬踢法，祇適宜於向強隊搶分，若與護級球隊交鋒，則易引起「硬打硬」的刺激場面，警察為爭取積分以解除降班危機，前鋒亦不會怕「辣」，這使看來電話雖稍佔上風，但警察已抱破釜沉舟的決心，激着旺盛戰意仍可堅再打一場勝仗。

東昇對南華，由於南華與精工已成聯賽爭霸雙雄，這次「少林軍」志在爭取勝利，以期與精工保持均勢，東昇的爭標無緣，但仍有打入四強的機會，因而雙方的情況稍有不同，南華因陳錫祥受傷，馮志明赴伊朗參加亞青盃，王春華則於上仗對電話距終場前六分鐘離場，鋒線的排陣似有困難，在首循環南華雖曾以二比一勝東昇，但星期日重逢卻較為「難打」，而且東昇與強隊對抗，每能打高一兩成水準，故這仗南華可勝難穩。

消防碰愉園 一場五五波

流浪與東方於週末聚頭，為兩隊本屆第三度交鋒，聯賽首循環流浪以五比一勝東方，當日雙方均為殘陣應戰，東方卻慘敗，「總督盃」準決賽，經加時以二比二言和，至互射十二碼球，東方以四比三取勝，同而週末對抗仍為勢均力敵的比賽，流浪已得二十分，原屬勝負無關重要，但因邀請印度隊來港，流浪為求港印足球賽獲得理想的票房紀錄，也志在必勝，然而東方現為得十四分，為安穩甲組地位，亦屬許勝不許敗，且現時東方的攻守較「總督盃」準決賽時期增強，復佔以逸待勞之利，倘能演出水準，仍有可勝之道。

消防對愉園，兩隊在聯賽首循環以二比二言和，但金禧盃複賽，消防曾以一比零取勝，但消防的實力已稍於昔日，因此與演出失準的愉園對抗，已變成「五五波」，然而雙方已與錦標絕緣，故這場的勝負已與聯賽大局無關。

「體育世界」出版 贈球星彩色照片

彩色體育世界第十一期，經已出版，本期增加項目，計有：華泳聯會主辦之多泳賽，各場甲組足球賽精彩圖片，香港乒乓出席世界賽授旗禮出發，港青集訓曾領隊訓勉，東昇與澳聯迎戰賓非加及將訪尤西比奧，圖文並茂，特訪足總教練何「大黑」談香港青年軍，傳奇式的足球聯賽及全港公開西洋拳大賽等。均由名家執筆及攝影，全用道林紙精印。本期贈送名球星安德遜彩色照片，辦法照舊，仍售一元。

世界足球

歐洲聯誼會盃賽 利物浦準決賽佔先 進入決賽希望甚高

在「利物浦」於星期二日在歐洲聯誼會盃準決賽首同合，以一比零擊敗「熱刺」後，他們進入決賽的希望甚濃。

「利物浦」射入決定勝局的一球，是於上半場開賽後廿六分鐘，當時，雙方球員在「熱刺」門前混戰，後衛連賽射入。「利物浦」以一比零領先後便乘勝追擊，但「熱刺」門將眞寧斯表現出色，使「利物浦」未能多勝。

眞寧斯於兩週前在聯賽對「利物浦」時曾兩度撲救十二碼。

第二同合賽事於四月廿五日舉行。

至於另一場歐洲聯誼會盃準決賽由西德「慕遜加比治」對荷蘭「安舒特」隊。首同合賽事昨日於（星期三）舉行。

歐洲聯誼會盃決賽將於五月九日和廿三日舉行。

公開硬地網球賽 今繼續上演多場

【本報訊】網總舉辦的香港國際硬地網球賽，今日上午起續在維多利亞公園網球場舉行，共賽卅三場（單打廿場，雙打十三場），分上下午舉行，票價分五元、十元兩種。下午秩序如下：

（下午三時正）（中央場）告魯士（菲）或馬士達（澳）對美亞士（澳）或多爾（美）。㈠谷巴（澳）或加達（澳）對杜賓（港）或基德蘭（澳）或賀蘭特（澳）㈡（遺材賽）何猷倫（港）對林方（港）㈢勒治亞（澳）對何富文（港）

（下午四時正）（中央場）布朗（澳）或安蘭（印）對杜璐（港）或傅利沙（澳）或安德遜（澳）㈠（遺材賽）杜錦燦對麥南美（澳）或索加拉（日）㈡（遺材賽）馬健隆（港）對韋良（港）㈢（遺材賽）卓奇（澳）對戴城（港）㈣林方（港）梁秉紹（港）對基德蘭（澳）馬士達（澳）

（下午五時正）（中央場）（雙打）紐甘豐（澳）安德遜（澳）或黃燦（港）張仁忠（港）對索加拉（日）或多爾（美）美亞士（澳）㈠（雙打）卓奇（澳）或勒治亞（澳），麥南美（澳），杜賓（港）對林方（港），梁秉紹或基德蘭（澳），馬士達（澳）。

（下午六時正）（中央場）（雙打）㈠（遺材賽）韋中（港）或安德遜（澳）對傅利沙（澳）或谷巴（澳），傅利沙（澳）或許乃楨（港），杜璐（港）對徐錦翔（港），韋中（港）或布朗（澳），加達（澳）

（下午七時正）（中央場）（雙打）何猷倫（港），蔡輝（港）或何富文（港），杜錦燦（港）對告魯士（澳），賀蘭特（澳）或安蘭（印）

（下午八時正）（中央場）（雙打）卓奇（港），麥南美（澳）或勒治亞（澳），杜賓對林方（港），梁秉紹（港）或基德蘭（澳），馬士達（澳）

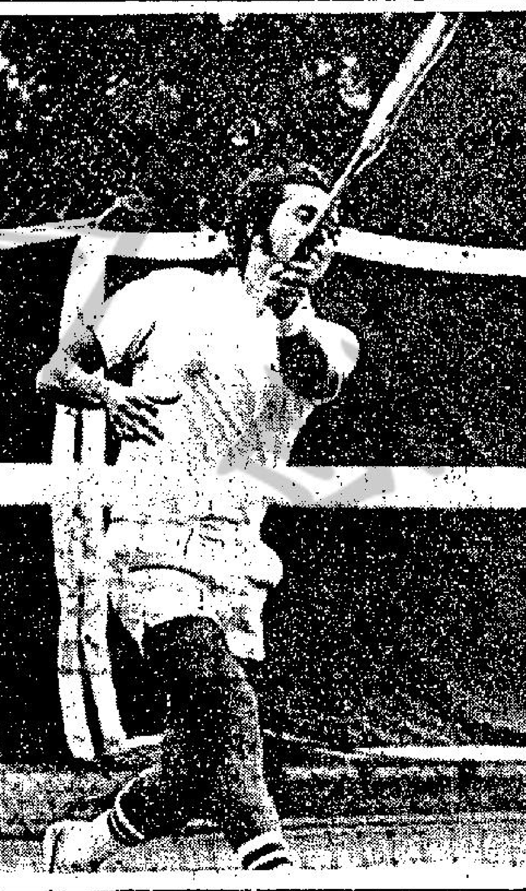

澳洲之谷巴，美國之多爾俱獲硬地網球晉級：圖右：澳洲網球好手谷巴昨賽來輕描淡寫之下，將香港戴城擊倒，獲得硬地網球賽晉級。圖左：曾奪去年本港草地網球冠軍之美國好手多爾，昨輕易擊敗香港之林方，亦獲得晉級。（李就攝）

歐洲盃準決賽第一回合 阿積斯勝眞瑪德里 祖雲泰斯挫打吡郡

連續兩屆歐洲盃冠軍，荷蘭「阿積斯」隊於昨晚在歐洲盃準決賽首回合賽事中祇能以二比一擊敗西班牙「眞瑪德里」隊，而未能確定其進入歐洲盃決賽權利。

一般人預料，得主場之利的「阿積斯」將會大勝「眞瑪德里」，因為第二回合賽事將在馬德里舉行。而這對「阿積斯」是十分不利的。

上半場，雙方打成零比零。下半場靴索夫和克路爾分別替「阿積斯」建功，但於完場前七分鐘，「眞瑪德里」的最著名球星阿曼斯奧扳成一比二。次回合將於廿五日舉行。

在另一場歐洲盃準決賽中，義大利「祖雲泰斯」以三比一擊敗英國「打吡郡」隊。這個大比數使「打吡郡」於第二回合賽事中很難扳回。

在歐洲冠軍盃準決賽中，英國國腳阿倫奇勒替「列斯」聯射入唯一的一球，使「列斯」聯於首回合中以一比零領前。但阿倫奇勒於稍後被逐出場。

義大利「AC米蘭」亦以一比零擊敗捷克布拉格「斯巴達」隊。使「AC米蘭」和「列斯」聯成為冠軍盃賽的熱門人物。

在歐洲聯誼會盃準決賽中，西德「慕遜加比治」以三比零擊敗荷蘭「安舒特」。

茲錄週三各場歐洲錦標賽成績如下：

歐洲盃準決賽首同合：

阿積斯勝眞瑪德里二比一

祖雲泰斯勝打吡郡三比一

歐洲冠軍盃準決賽首同合：

列斯聯勝斯必特（南斯拉夫）一比零

AC米蘭勝斯巴達一比零

歐洲聯誼會盃準決賽首同合：

慕遜加比治勝安舒特三比零

東方準備週末撼流浪 昨午在跑馬地大操 各將表現士氣如虹 教練表示將盡用態佳球員上陣

東方週六遇流浪，統帥部對此仗甚為重視，連日來晨操晚練異常認眞，領隊蔡準亦每日到場督練，鼓勵各球員努力向上，務求能在流浪身上全奪兩分，早日脫離降班威脅。昨午全軍仍在跑馬地午練，士氣如虹，四時未到，各人已練至滿頭大汗，最令統帥部滿意的，無論正副選球員均拚命苦練，爭取出場機會。教練林尚義亦表示：無論正選或副選，只要狀態好，不愁沒有出場機會。

現時的東方，可說是人強馬壯，故此週六當以最強陣容與對手週旋。馮成明的傷勢已大致痊愈，到時定能披甲上陣，增強中場的優勢。可是由於「飛仔明」受傷期間，不能參加練波，最近體力才開始恢復，故此林尚義担心他氣力不繼，所以有意思令他踢半場，看看情形如何，才作決定。

要是「飛仔明」氣力有問題時，決定遣派盧松江担任中場，相信對中場不會有影響，盧松江畢竟是身經百戰的大將，傳送有尺寸，特別是他的高空傳送，更適合隊中洋將的胃口，所以林尚義對週六擊敗流浪甚具信心。

另一主將勞鑑全，因對警察之役受傷，目前患處已痊愈，走路時亦沒有不便之處，但腳部發力時尚有問題，所以統帥部希望他多休息一場，以免一傷再傷。

羅灶石近日的狀態亦不俗，特別惹人好感，加上連日來的苦練，水準更達巔峯，所以統帥部極有信心讓他把守獨木關。

目前東方仍受降班的威脅，所以全體球員，無論為己為人都希望能打敗流浪，爭取寶貴兩分；其次在以後的比賽力爭上游，爭取更好的成績。（江）

消防中場球員出色 流浪進攻「谷唔上」

場邊人語

狀態回勇的消防，昨晚憑着中場球員有良好演出，以三比二擊敗流浪，這仗雙方均採長傳急攻及密集防守的打法，流浪未能扳成平手，主要原因為被文錦棠救出一隻必失的球。昨晚的比賽為一場「快波」，但全場過程緊張而不精采，消防上半場有強烈的攻勢，中場球員黃立龍及李國華不祇輸送的功夫甚佳，能夠支持前鋒作攻門，倘若雙中鋒的武倫、甘明均曾失機，則消防上半場已有獲得較多入球的可能，由於內鋒臨門一腳的威脅不夠，因此上半場建功者亦為這兩個中場球員，流浪的球員雖肯拼，可是中場波卻「谷唔上」，以致處於劣勢，雙翼郭家明與鄧鴻昌為發動攻勢的重心人物，尤以郭家明針對消防衛線最弱一環的鄭建松，然而，消防的雙中堅葉尚華及文錦棠的防守甚穩，而且狄扶連也糟撻了兩三個可以入球的機會，故在昨晚的比賽，流浪一直處於劣勢。消防本來仍有兩個可以入球的機會，胡錦良及張子慧均有一次很有威脅的射門，可惜中柱彈出。在昨晚的比賽，消防佔較多攻勢，流浪則於追成三比二之後，曾全軍出擊，消防被迫退守，但流浪的十多分鐘猛烈反攻，終於無法攻破對方密集防禦。昨晚到場觀眾二千八百六十八人，門劵收入一萬零十八元六角。

上半場消防已領先 黃立龍李國華建功

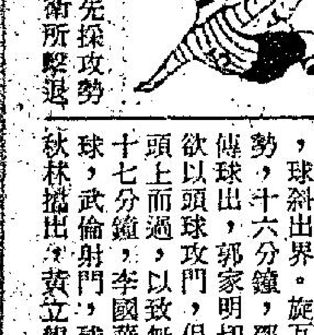

開賽後流浪先採攻勢，但為消防守衛所擊退。四分鐘，胡錦良橫傳，球由門前而過，邱志強接球甩手，武倫射門，球斜出界。旋互有攻勢，十六分鐘，鄧鴻昌傳球出，郭家明切入，欲以頭球攻門，但球由頭上而過，以致無功。十七分鐘，李國華開角球，武倫射門，球為葉秋林擋出，黃立龍衝上射門，一比零，替消防打開紀錄。流浪大舉反攻，但為消防所擊退。廿九分鐘，張子慧傳球上，甘明回傳，李國華由左邊斜角切入，向邱志強左邊下角射門，成二比零。流浪先失兩球，反攻益急。至卅一分鐘，狄扶連傳球上，郭家明單刀赴會，奧順棠關出截，郭家明乘勢射空門，流浪扳成二比一。流浪攻勢更盛，三十五分鐘，在消防禁區內得間接自由球，郭家明擬交曾鏡洪射門，球越框柱而過。三十七分鐘，張子慧傳交胡錦良射門，皮球中柱彈出。四十二分鐘，郭家明傳球，狄扶連失機。上半場消防以二比一領先。

下半場消防續進攻 結果打成「三比二」

換邊再戰，流浪仍全力反攻，惟消防亦頻頻出擊。十一分鐘，黃立龍直綫傳球，武倫射入，成三比一。十三分鐘，張子慧傳交胡錦良射門，球為邱志強所接。十五分鐘，郭家明單刀赴會，球為葉尚華所截。旋流浪以鄭國威，葉華偉上替葉秋林及畢偉康。十八分鐘，郭家明底綫傳球出，宗啓明出擊，頂球入網，三比二。流浪採取長傳急攻，消防後防草木皆兵，但有驚無險。至廿八分鐘，消防以李惠文替鄭建松。三十分鐘，張子慧勁射，皮球中柱彈出。三十五分鐘，李惠文犯規，流浪得間接自由球，曾鏡洪吊球上，宗啓明擋奧順，致被罰退。三十八分鐘，曾鏡洪犯規，被球證以「黃牌」警告，流浪全軍反攻。四十分鐘，廖榮礎犯規，流浪在對方禁區左邊斜角得間接自由球，曾鏡洪開罰球，宗啓明頂球，奧順已撲一個空，文錦棠將球頂出，化險為夷。結果消防以三比二擊敗流浪。兩陣如下：

（消防）奧順；鄭建松、葉尚華、文錦棠、廖榮礎；李國華、張子慧、黃立龍；甘明、武倫、胡錦良。

（流浪）邱志強；葉秋林、宗啓明、岑志強、曾鏡泉；畢偉康、石志偉、曾鏡洪；鄧鴻昌、狄扶連、郭家明。

曼城山度士兩勁旅 下月卅日在港交鋒

【本報訊】巴西山度士、英國曼城、義大利拖連奴及西班牙愛斯賓奴四枝世界足球勁旅，將在五月下旬及六月中旬期間來港獻技，因已得到足總之埠際小組昨日開會通過接納。

巴西山度士與英國曼城隊作一場國際大賽，為足球總會與精工合辦者，山度士將在五月卅日在港與英國曼城隊作一場國際大賽。票價方面亦已擬定，對號位收七十元，第廿五與卅一段收四十五元，南看台收十五元，東看台中段收四十元，一號看台及東看台兩翼收廿五元，場館收十元，球員票五元。以上的票價，是暫定，還須得到執委會通過始能作實。若照此票價全場滿座，可收八十五萬元港幣，將有二十八萬港元利潤。

山度士來港條件為每場三萬美元包服，而不須負責他們機費，但要負責他們在港食住。山度士除了與曼城對抗外，並與精工作賽一場。對精工一場賽期擬定五月廿七日（星期日）舉行，這一仗票價未定，因精工準備再與山度士隊討論價錢，但在下週內可以決定。

至於英國曼城隊，只在港作一場比賽，即對山度士而已，條件為一萬英鎊，另負責食住。據悉，此條件可能減低一些，精工將與曼城隊洽商。精工志在主辦這一項國際足球大賽，因此他們向足總保證，如果有蝕本，全部由精工負責，如有盈餘之時，則與足總作「五五」分賬。而足總在這一項合辦賽事中，祇負責山度士在港食住一半費用，而山度士另一半食住費用及曼城隊食宿全部費用則由精工支付。

馬經

論馬 董平

第三世界潛質優 今已操好即可勝

現列第五班之第三世界，究竟宜長途抑短途呢，值得我們研究。牠在去年十二間曾拼一二三〇公尺，由頭放到尾，前頭力鬥幸運時，鬥完了負於猛虎及愛甜蜜，距離甚少，照此情形看來應宜長途。

今年一月六日改出一二三五公尺，負一三九磅，在前頭與豪俠鬥放，轉發和院爾時畧為斜出，結果祇得第三與頭馬距離為一個半馬位，本身跑出時間亦在一分十八秒以內。

今年一月廿七日改由杜華主師甘保頓，跑一千八百公尺，則在沿途跑得不規矩之下，結果祇得第三。敗於荷蘭之寶及愛甜蜜，但負於頭馬在兩馬位以內，如果當時並不發脾氣，則會跑得好。

今年二月十七日又改由何國英出賽，路程一二三五公尺，負一四一磅，但看負票數則並不支持為可勝，且因出閘在包尾第二三位之間，結果全程在後頭，到最後才趕上跑在前列，依然落第。

三月十日又改出長途二三〇〇公尺，由何國英上陣，負一四三磅，一起步即快放領先，至上大石鼓然後被越過，但在第二次轉返直路時祇同在第四位，與放頭之馬約距離三個半馬位而已，最後乏力退落甚遠。就以上出賽情形，則第三世界，本來在第五班潛質優厚，本屬可以勝於之馬，而路程則不論長短途均可適應，祇要跑得順，則長至二二三〇公尺，短至一二三五公尺俱可應付。在第五班現屬超級份子，則在本季內總應替牠爭取頭馬機會。可惜第五班此次仍為二二三〇公尺路程，則對第三世界來說，可以說是畧為嫌長，雖有實力但無把握。不過以後第五班賽事，祇有五月份的九七五公尺，及一千八百公尺，五月十九的一六五〇公尺，如果留待五月份有一千八百公尺及一六五〇公尺路程都會適合。究竟此時即求勝去冒路程畧長之風險呢，抑留待較後期然爭取機會呢，看近期演出及操練準備情形，則應係對此期已有興緻。先作準備做足工夫，也許在長途賽裡先求勝矣。

四方八面 曹霸

第二班新馬實力強

一般馬迷，大概對A班馬之名字，恐怕會忘掉了。

因此，假定此一班馬於最近期間出賽，則不難特爆大爆。

還有，事實上許多馬迷對于此班馬在近期內之操練情況，根本不甚明瞭。而各馬房對于此班馬也不大注意到操練之用功。

可是今次復活節之第二天（廿三日）賽事，A班馬有一項一八〇〇公尺之路程。久經未有出場之馬，而突然去跑如此之長的路程，不爆冷者幾稀。

這一次之A班馬出賽，無論報名馬如何之少，或如何之多，總是爆冷的成份極高。

在A班馬而言，栗子餅、婷婷、發達匙、慶祝、可可、名威、玉面飛狐、寶得、呼呼。都被人視為好馬。

但是新寶、超速、吉利客、杯渡、安威、一本萬利又被人視為潛龍伏虎。

如果就以往之表現計算，當然栗子餅、呼呼、可可、玉面飛狐今次會受人特別重視，除非不報名者，則例外。

又如果以往有過好表現的，今次雖或報名，但卻欠缺鬥志，則爆冷，爆得更會厲害。

白麗夫人是一匹已經操好之馬。眞好運、杯渡為超速也已經試準之馬，實高而未經予以特別之催谷，如果有秘密的催谷，到時鬥志增強，則爆冷之可能性極大。

筆者暫時以為要優先注意者，是婷婷、白麗夫人、一本萬利。

小神仙論馬

騎師與馬房

上週末賽馬八場，騎師成績則為摩加利與鄭棣池表演賽，各得頭馬三場，打個平手。於是本年度總成績，截至此時為止，仍為摩加利佔先。

至練馬師成績，則由蘇芬諾夫、吳子林及佐治摩亞各得頭馬兩場，亦平均春色。成績列前茅的三個馬房，蘇芬諾夫廐已勝出頭馬三十場，而吳子林廐亦已勝出頭馬廿四場，本來有六場成績之距離，則在今後賽馬祇得六天，要贏多六場，本來不容易，但以吳子林廐擁有馬匹最多，且該廐之馬，仍有很得在班次上佔便宜者。例如請看幸運時一改用摩加利，即以全無敵手之姿勢輕易取勝，即可見該廐之馬，平時隨便用人亦能贏，是因班次普遍佔便宜，故在今後六天之內，吳子林廐馬匹能比之蘇芬諾夫廐多出頭馬六場，實在有此可能。

幸運時突竄力強 至此已顯露潛藏

幸運時一改由摩加利上陣即以超然實力獲勝。看牠在前頭留，返直路將到一哩關時發力，祇見突破之功夫犀利無匹。此段最先在馬羣中突出放離，入欄後便贏得輕易。馬會公佈末段時為間廿四秒五，實際上牠本身末段跑出時間有廿四秒二左右。勝一八〇〇公尺長途賽，而末段有廿四秒二即顯犀利。何況總時間一分五十三秒六，亦比同日另一組第四班馬勝同程之追風快六綫之多，而末段時間竟快八綫，至此俱顯露實力。

以往之幸運時，初拼一六五〇公尺則以一個半馬位敗於新希望。其後再拼二二三〇公尺，則在前頭與第三世界鬥放之下，最後竟連位置亦不保，至今年一月六日然後初在第五班贏一二三五公尺，但所壓倒之馬祇係龍駒而已。升上第四班後，二月六日出一八〇〇公尺，則前頭留，末段後上不及僅得第五，前頭的四匹馬是新赤兔、毅遠、宸禧及卡薩諾伏，三月十七日再拼一二三五公尺，則竟以短頭之差敗於必有所圖。

故憑以往演出計算，並不如何超卓，但此次由摩加利上陣，即顯出其實力，入直路後一段突竄之功夫及跑出時間俱可說突出，故升上第三班將仍足夠贏有餘。

根州童力勁 獲獎金最多

自從馬會當局轉為全面職業化後，一般馬匹定價雖然提高，但獎金額亦作正比例的增加，特別是踏入今季後，更以班次高低而定獎金之多寡，如此一來，一般馬匹爭取獎金的機會就較前為多，另一點就是賽事較前頻密，所以一般馬匹在一季內上陣次數亦可能增加，這點亦直接令到一般馬匹獲得獎金的平均率比以前大大提高。

今試看現役馬在本季至今獲取獎金數字而論，「友誼第一」居第一位，獎金截至目前為止，獲得獎金總額為六萬〇五百六十四元，至於獲得獎金超過五萬元的，除了「友誼第一」外，尚有五駒，依着數字多寡名次排列，打吡冠軍馬「根州童」獲獎金五萬九千四百六十四元，依次而下是「力勁」的五萬七千八百一十三元，「獅子花」的五萬七千二百六十八元，「寶藩」的五萬八千一百七十三元，及「金源」的五萬四千二百五十元。至於其他獲獎金額超過四萬元的，尚有七駒，就是「金滿地」四七八六三元，「中發白」四七二八一元，「錦旋」四六一八元，「差利」四五六五五元，「雪山」四五三三三元，「銀輝」四萬二千元，「龍祥」四一七一八元及獲得四萬元正的「娛樂之光」。

張泰隨筆

伊氏坐騎實力分析 士皇帝大特車可取

伊氏昆仲的坐騎，近期連番拼搏失手，成績頗欠理想，但亦因此之故，其所主理之馬匹，形勢日見有利，下周六的賽事，此系馬值得特別留意。

第二班此路人馬有六駒之多，全家寶已交麥美倫過檔，而龍飛一駒，為掩人耳目，相信仍會用游定柱主轡，此兩駒若成熱門，敢言是凶多吉少了。

蘇底的土皇帝，雖然連番敗北，但此駒處於第二班，實在不易保留，從近課所見，顯然已配合馬房方面的催谷，屆時可望得到同系馬的搖旗吶喊，而使賠率可觀一點，以馬論馬，即使在頂班亦有取勝之力。

大利市及串江璧是伊氏手上的另兩張皇牌，前駒上回狀似拼博失手，實則主力放在龍飛，今仗假如受人忽視的話，定有不同表現也。串江璧似乎進度較次，不過分組如有利，依然是不可或忘的馬。

第三班此系馬實力稍次，全家散及東方英雄，都不似有冠軍相。但第五班的天山，猛虎及威勢高三駒，卻有呼風喚雨的實力，正路的看法，當然以天山能縮如此高速更可取，不過此駒命審必成報章吹噓對像，能否跑回水準，要視其胃口如何了。

猛虎近況未如理想，除非場地有變，否則成就難超一席，威勢高的關前脾氣已有改善，但有無此程長力，此點是值得懷疑的。

第七班此系的馬祇有大快車一匹，但所起影響力却大，就以此駒上回移點前的幾步衝刺而言，實非同班馬可與比擬者，況且復課所見，其進展情況亦特別使人滿意，加上同班馬多已跑殘，大快車則如日方中，取勝呼聲甚高，入選實當然。

文王晨操 刊第七頁

杜鐘斯卅種工業指數收市時仍升六點九六點子，成九六七點四一。紐約証券交易所上升股份達七七七種，而下跌的為六四七種，……

列頓工業 九點六二五 亦遜集團 一〇一 美國電力 廿五點七五 ……卅六

品妙 胡錦

請求稍緩

檢查完畢之後，舁床抬入，綠翹的屍體被小心移置在上，抬着出去，然後，差役又來問魚玄機——她的身體狀況很壞，剛才，她集中精力而回答問話，現在，她連話都說不出來，金晉航代她請求，讓一個神志昏迷的人暫時歇歇。

「現在要押她進衙門了！」一名差役說。

「兄弟請稍爲頓頓，看她的樣子，現在實在是不能動！」金晉航溫婉地求情，但是，她又有一份莊嚴——長安的女道士們，大多來歷不簡單的，差役們知道，因此，他們法外施情，接受了請求，轉而吩咐抬舁床的在外面等候。

金晉航本身也很懂事，她找了法醫近前，細聲說。

「事情已鬧了出來，掩飾不住啦，老兄有方便時且方便。我們一定重重報答，魚娘很富有——」她說，再塞了法醫一把！「魚娘的情形很不好，現在進衙門，會吃大虧，請你遮遮些位大哥先去吃些點心，拖一個時期——我立刻叫人去叫食物——」她說着，再向咸宜觀的執事女道士請備豐富食物。

有吃、有賭，差役們對拖一些時間，也不在意了，因爲，這樣的事，他們是作得主的。

於是，金晉航取了一杯讓魚玄機飲——她喝了幾口，神色稍爲轉定，要求酒，室內，還有監視人員，對魚玄機這一項要求，自然不能答應，她嘆了一口，軟弱地放棄了要求，稍緩，幽微地向金晉航說：

「天下事，眞料不到！」

就在此時，劉鳳琴有似旋風一樣地闖入——昨夜，她不住在咸宜觀，今早又有事，回來遲了，一入觀門，得知魚玄機出了事，就飛奔而來。

魚玄機看了他一眼，悽然嘆了一聲。

「玄機，這……怎麼會……」劉鳳琴因奔跑得急，氣吁吁地，無法說完一整句話。

「鳳琴，你都知道了——」金晉航問。

「我知道，一進門就聽人說但不知詳情——祇是……」劉鳳琴透了一口氣，又沉重地說：「昨夜我在外面住，外間也出了大事啦，曹大人，他說，嗯……」

魚玄機本身雖然在狼藉不堪的地步中，可是，劉鳳琴的話，她還是聽到，對外面的人事，她依然關心，自從甘露事變以來，每一個知識份子都關心着天下事，女人也不例外，她聽劉鳳琴的口氣，似在朝政方面，脫口問：

「外面怎樣？」

「外面——宰相劉瑑於上朝之時中風，御醫趕來急救，抬回家，一進門就斷氣了……」 一○四○

無冕俠王

四 京口現靈魔

戈敏芝截口一嘆道：

「江公子如果明白了他對待家慈的情形，以及我自己的遭遇之後，就不會有此一說了。」

江自強訕然一笑道：

「那麼，對于過去的一切，在下可以知道麼？」

「我就要說到這些了。」戈敏芝沉思着接道：

「太祖皇帝身邊，有一位胡貴妃胡紅玉，二位當不致太陌生吧？」

「是的，」江自強點首接道：

「我童年時候，還見過她老人家，現在，腦子裡還有很深刻的印象。」

戈敏芝苦笑了一下道：

「家慈就是她老人家的徒弟……」

江自強截的一『哦』道：

「如此說來，咱們之間的淵源，可就更深了。」

戈敏芝笑了笑道：

「當年，她老人家與令尊令堂等人，都是平輩論交，所以排起輩份來，我可比二位低了一輩哩！」

李百川搶先說道：

「不，不，咱們各交各。」

江自強笑道：

「各交各是對的，否則，我可要聽這位李老弟爲李叔叔了哩！」

戈敏芝含笑問道：

「方才，我對付那『關外三煞』時，曾經施展過貴門的招式，二位明白這些之後，當不會再感到驚異了吧？」

江自強點首接道：

「當年，幾位老人家，曾經互相切磋過武學，對于彼此之間的招式，大都是能瞭解的。」

戈敏芝笑道：

「『大都』二字是談不上，只能算是略知一二而已。」

李百川注目問道：

「戈姑娘，令堂是怎麼當上這個神秘的紫雲宮宮主的？」

「慢慢就會說到的。」戈敏芝輕嘆着接道：

「家慈雖然與胡貴妃是師徒關係，也同時跟朱家兩代皇帝之間，拉上了交情，但她們彼此間遭遇的幸與不幸，卻有天淵之別。」

李百川接道：

「據說，太祖皇帝駕崩時，胡貴妃是以身相殉的？」

「是的。」戈敏芝長嘆一聲道：

「這叫作『士爲知己者死』呀！因爲，太祖皇帝對她老人家

申請手續唔易要睇家庭背景

蘇素雜記

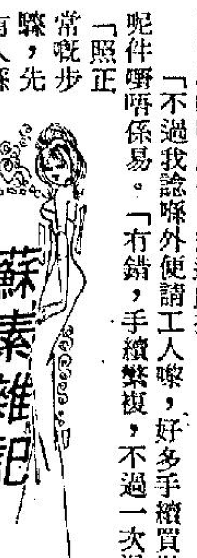

照肥黃講嘅盤口，一百蚊美金而家不過係港紙五百銀度，請到個咁嘅工人，認眞抵到極。就講一般中等小家庭，如果用三四百蚊，請到個工人打理家頭細務，甚至照顧屋企嘅細路哥，而佢又安心咁喺度做，去邊處搵。

「不過我諗喺外便請工人嚟，好多手續買辦嘅嘸。」我覺得呢件嘢唔係易。「有錯，手續繁複，不過一次過嗜。」肥黃話：「照正常嘅步驟，先有人喺菲律賓，同你物識好適當人選，然後喺香港移民局，同佢申請入境手續，呢方面，主要睇申請嘅僱主，背景適唔適合，比如，你申請佢做褓姆，你屋企要有需要照顧嘅細路仔；其他職務好似管家，當然要睇吓你個家庭，係唔係有條件僱用管家。一家人住一房一廳；或者好有錢嘅王老五，移民局一定唔會批准。祇要條件咁，有需要，移民局長會考慮你嘅申請。於是照你合約嘅期間，批准佢居留喺香港居留。」

「咁，菲律賓嘅便又點樣呢。」我問。「嘸便好簡單，實得嘅。不過要簽張似模似樣嘅合約。」 九八

這一回：來做慈善之人

千里眼

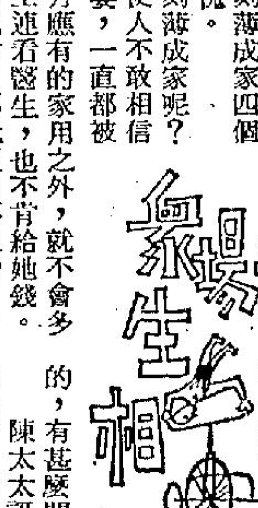

陳大亨是社會名流，也是幾個慈善機關的首要人物，一般人心目中，陳大亨最有慈善爲懷的心腸，對人對事，都是抱着助人爲快樂之本，是個値得使人敬仰之人。

殊不知道，陳大亨這份人，對外與對內是兩個人的，對外他是個慈善之人，心腸好到不得了，對內呢？那又不同了。刻薄成家四個字，他是受之無愧。

陳大亨怎樣刻薄成家呢？說起來，也許會使人不敢相信，他家中的黃臉婆，一直都被他刻薄，除了每月應有的家用之外，就不會多給她一文錢，甚至連看醫生，也不肯給她錢。

至於陳大亨的兒女，那就更加不像話了，他們念的是津貼學校，在家裏的享受，比低等人家的兒女也嘆不如。要是在街上看到了，誰也不會想到，他們的老子就是知名的陳大亨。因爲，他們所穿的都是舊衣服，破了也照穿，面色黃黃白白，一點營養血色也沒有。

也許是這個原故，陳大亨家中，很少有人來訪，甚至可以說，很少人見過他的老婆和兒女，只知道陳大亨其人，不知道陳大亨家裡的事。

那天，陳大亨的大兒子啤仔病了，陳太太便對丈夫說：「啤仔已病了兩天，不帶他去看醫生，光是吃點涼茶也不成的。」

陳大亨說道：「窮人的孩子不也是不去看醫生嗎？」

陳太太說道：「窮人的孩子，不去看私家醫生，但，可不是連公立醫生也不去看呀。」

陳大亨說道：「那就叫他去看公立醫生好了，只要是好的，有甚麼問題？」

陳太太訝道：「要是人家知道了，他是你的兒子，那會怎樣說呢？」

「人家怎會知道？看來醫生又不必把爸爸的名字報上的。」陳大亨說：「誰分得出是那一個人的兒子？」

陳太太沒話好說，只好帶兒子到公立醫院去。 ㈠

姨仔情深，送隻戒指

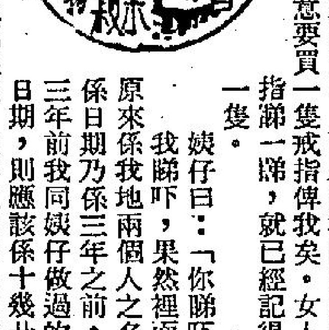

我怕姨仔將來嫁咗之後，佢個老公在地址簿上睇到我之地址時，問佢係邊個，但係我只記得我同姨仔之不正常關係，而唔記得咗我實際上係佢個姊夫，佢大可以名正言順寫信俾我。

姨仔曰：「我去到之時，自會寫信俾你，話俾你知我個地址。將來我嫁咗，亦有地址者，你依然可以寫信，我冇你咁水皮者，任你寫的乜我都唔怕。」

我問曰：「你唔怕你個老公拆你的信乎？」

佢笑曰：「佢要返工者也，有信寄來，當然係我去收，只有我拆佢之信，而佢冇可能拆我之信者。」

佢講之話亦啱，我想唔到個邊之情形。姨仔似乎早已有咗準備，大概佢已經諗過呢一個問題，所以佢之答案，隨口而出。

姨仔去攞一個銀包仔出來，再攞出一個盒仔，曰：「呢一件嘢我送俾你。」

佢話送嘢俾我之時我方才驚醒，我並冇買嘢準備送俾佢。而且我即想起是，亦買唔落。剛才食食靑出門口，搭的士去機場打電話之時，攞出個銀包，方知只有幾十蚊。

現在之幾十蚊做得乜嘢使。倘若要送一件嘢俾姨仔，最低限度亦要買一件値二三百銀之嘢，方才似番個樣也。

我打開個盒仔，原來係一隻白金戒指，與我自己所帶之一隻，同埋一樣，卽花紋大小亦相同。我大表驚異，但係立卽想起兩個月之前佢曾經問過我，所戴之結婚戒子喺邊度買者，而且要我除落來俾佢睇，原來佢個陣時已經有意要買一隻戒指俾我矣。女人卽是女人，但只攞出戒指喺一睇，就已經記得花紋大小，卽刻去定番一隻。

姨仔曰：「你睇吓裡面之字。」

我睇吓，果然裡面刻有纖頭小字，睇眞的原來係我地兩個人之名，以及有一個日期，但係日期乃係三年之前，六月。我一時想唔起，三年前我同姨仔做過的乜野，倘若我識得佢之日期，則應該係十幾廿年前矣。想咗一陣，我忽然之間醒起，三年之前六月左右，我借人架車同佢遊車河，在石澳停車，兩個人攬到如火一般熱，卒之忍唔住，搶車去銅鑼灣。本來我話要搵一間有靚房出租之酒店，但係姨仔好似食咗興奮劑一樣，曰：「唔理去邊矣，且要見到招待所你就可以停車，結果在洛克道搵到一間三幾蚊一個鐘之招待所，乃係板間房者，我眞係怕隔籬房之人，聽到姨仔把聲，不過到個陣時，也都唔理矣，兩個人一齊只一陣卽過咗三個幾鐘頭。

小說 心理安全

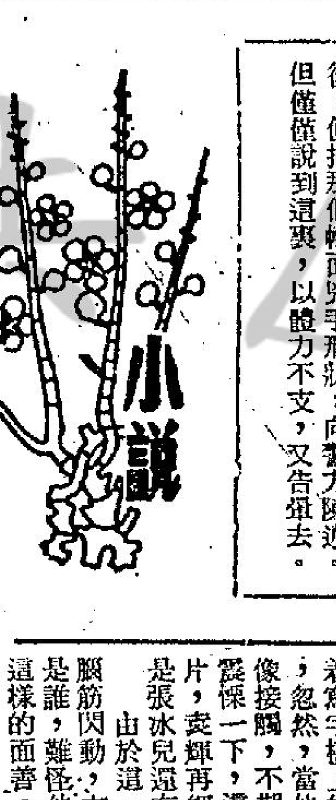

在他們的字典和口頭禪之中，最重要的是「大細鷄」——有變！

聽到哨牙淸這樣說，明仔忙問「怎樣變法？」

「其實，這不過是對客人的心理上安全感。」哨牙淸說：「我們的架步，形式上好像會所，招呼會員上去耍樂，客人以爲有了這個保障，警方不會冚檔。」

「既是私人會所，會員就算玩幾手番攤骰寶，打幾手牌九，難道也犯法？」

「當然犯法。」哨牙淸說：「根據條文，番攤、牌九、骰寶，已經列爲雜賭，打入十八層地獄，永不超生，因此，不論你在甚麼地方玩這麼玩意，一樣犯法。」

「這樣，我們攪會所的工夫不是白費？」

「也不是這樣說。因爲這樣一來，我們可以給客人心理上安全感。事實上我們不管用甚麼形式攪架步，就算是女王御准，還我們的底子，一樣要孝敬裡面的人，找人照實。但是，照我們的人，出了事也易向上頭交待。」 九八

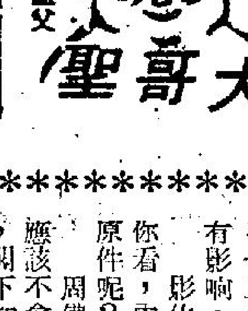

大哥聖 啟父

十一、針織廠劫案經過

幪面人 白湜

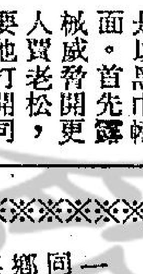

「唔，」江探長說：「我記起了，就是前晚在梅林針織廠發生的宗命案吧？」

「對了」，孫主任說：「那顆彈殼，正是在柏林針織廠的辦公室內尋獲的。該廠看門人曾被鎗擊，而彈殼劫和彭案的完全相同。這兩案，可能是同樣使用那枝手鎗。」

江探長說：「你對鎗械，自然有專門學識。這樣一來，謀殺彭氏和鎗擊針織廠看更人的，當是同一個人。」

徐探員對各探員說：「我們現在立卽翻閱梅林針織廠劫案的卷宗好了。」

江探長便向孫主任告別。他笑着對徐探員說：「你眞是一個最性急的人！」

× × ×

不半小時，梅林針織廠劫案的經過，探員已十分淸楚。事件的經過，是這樣的：

在聖誕前夕，約在下午五時三十五分，有劫匪擬向梅林針織廠行劫。劫匪都是以黑巾幪面。首先露械威脅開更人賈老松，要他打開司理室的保險箱。

賈氏是一個老年人，哀求劫匪不要向他威脅，他說保險箱鑰匙，並非存在他那裡，實在無法打開。可是匪徒十分兇狠，舉鎗向賈氏後腦轟去。子彈從腦殼滑過，向左耳穿出。子彈嵌在木板牆壁上。劫匪行兇後，並在賈氏身上搜索，把他袋子裡的九十元取去。並向他重重踢了幾腳。然後在暮色蒼茫中遁去。

賈老松受傷後，仍死力掙扎，待神智稍清，然後爬行到電話機旁，伸手取電話報警。

當值警員聞訊，卽派員到廠查勘，並用救護車把傷者送醫院救治。

這個老看更人，經注射强心針及止痛劑後，便把那個幪面兇手形狀，向警方陳述。但僅僅說到這裏，以體力不支，又告暈去。

大陸冷氣收門票

通天跑街 山磬

上海自被「赤潮」淹沒後，初期還保持原狀繼續營業，但冷氣設備被視爲「資產階級享受」，實在可能由於電力供應不足，節省燃料起見，所以一律停止開放，後來逐漸許多電影院被改爲「工人文化宮」或者「市民文娛會場」，剩下祇有十餘間仍然上演電影，可是冷氣依然封閉如故。

到一九六五年左右，不知怎的，上海突然公佈幾間一流影院恢復開放冷氣，記得本來門票是兩角，莫經看從此每票附加冷氣費兩角，在當時上海已經差不多等於一個普通工人的一日工資，比如現時本港普通工人化機港幣大約二十元去看一場電影，誰會說不貴？

雖然冷氣享受如此昂貴，可是竟然哄動一時，不論上演什麼除皮老套公式化舊片，一樣萬人爭先恐後去見識冷氣，一些外地老鄉們，不辭長途跋涉也去上海開開洋葷，尤其是土頭土腦的丘八們，都說那是「隱型風扇」，嘖嘖稱奇不已。

儘管「冷氣費」每位收兩角，院方仍然貫徹「節省用電」，每場電影祇在開演時開放冷氣大約半小時，這時觀衆果然身感清涼舒暢，大讚値回票價，可惜跟着冷氣機靜悄悄地停頓了，院內氣溫不由逐漸高陞，觀衆終於汗流浹背，如處於焗爐內睇戲，所以當時許多嘆過冷氣的老鄉說道：「這個外國時髦玩意雖好，可惜虎頭蛇尾，涼了一會兒就沒勁道。」

由於看午夜場，覺得冷氣不足，週身不舒暢，而勾憶起舊日在大陸電影院的冷氣怪現象往事，當然本港電影院的冷氣每逢爆棚，空氣調節就應付不來，有氧氣薄弱的感受，可是畢竟比大陸影院的時開時歇情況，勝過好幾皮了。

坐定不久，銀幕映出「北地胭脂」正畫，看午夜場唯一的特點就少了映前最令人討厭的幻燈和活動告白，我曾在旺角一間地王電影院看戲，計算過源源不絕的告白足足映了二十分鐘，這種虐待眼源的強迫欣賞，眞是係人都怕，比如電視機的告白，觀衆可以離開沙發避開，或者乾脆把電視機熄掉，在電影院內，縱然閉目免見，一對耳朵仍無法避開絮絮不休的廢話連篇。 一一五〇

城府深不可測的人

虎群一豹 真風

「沒想到你還是個攝影家！」袁輝不禁讚嘆地說。

「不敢說是甚麼家！」方經理說：「那不過是一份愛好，而這個愛好，卻着實花了我的不少時間。」

「方經理眞不愧多才多藝。」袁輝這句是衷心的讚美。

這時，方經理接到一個電話，在絮絮不休地談着。袁輝在無聊之餘，便隨意瀏覽着寫字檯上的照片，忽然，當他的視綫和一個人像接觸，不期然像觸電般全身震慄一下，這是一個女人的照片，袁輝再細心察看下，她不是張冰兒還有誰？

由於這一個發現，袁輝的腦筋閃動，立刻聯想到方經理是誰，難怪他一開始就覺得是這樣的面善，原來他和他之間也曾有過一面之緣，只不過袁輝當時留意，他則沒有留意袁輝而已！

現在，袁輝能夠肯定的說，這位名叫永明的方經理，就是方大衛，是張冰兒曾當他在外國時和他通信的那一個人，是他回來以後又跟張冰兒在一起的人，再進一步說，也就是袁輝心目中認爲他是范大壯的情敵的那一個人！

這世界原來是這樣渺少的！方經理聽完電話，看見袁輝想得出神的樣子，不覺笑了，「對不起，袁輝先生，總是就誤了你的時間！」

這一次的工廠巡視雖然很簡短，但方經理口中所說的比袁輝眼中所見的多，深印入袁輝印像中的是，方永明眞可說是一個工商業的長才，他在外國學的是工程，可是回來之後，他在工廠部署着的發展計劃，卻分明是偏重於行政的那方面，在他的口中，各方面的配合竟然說得那麼頭頭是道，這不由不使袁輝佩服得五體投地。

自然，從另一方面講，袁輝也注意到，方永明是個城府深不可測，一個頗不易於捉摸的人。

自從這次之後，經過袁輝向銀行方面極力推薦，永明織造廠很順利地獲得當強銀行的支持，在業務上果然躍進了一大步，這對雙方面都有實際的好處，自然，他們間的主腦人物如范益謙老闆，范大強、大壯兄弟，人事主任文志誠與及方永明等，都有了很好的私交，許多時飲宴過從，相處得很愉快……。 一二五

京滬諜血

鐵嶺遺民

第二回：輕擧焚名城 小忿失大節 佞臣嫁禍 烈士喪名

汪、周一行尙在船上，聽到高、陶在大公報發表內約全文的消息，相顧愕然，影佐也得到了消息，到周佛海房探視。

周佛海說道：「眞想不到高、陶這兩個敗類，會作出這樣對不起朋友的事，有一天我捉住他們非殺他不可。」

影佐說：「此事也無關大局，你勸勸汪先生不要介意。」

周佛海嘆口氣，話不是這樣說，內約本來約定雙方守秘，一旦公佈出去，當然對大局有影響，此不待言。

影佐問道：「依你看，內約會不會是原件呢？」

周佛海說道：「應該不會，開會經過，閣下知道十分詳細，片紙隻字都不能帶出，就是我同你，也沒有辦法能得到內約原文，除非矢荻君同思平有了問題。」

影佐笑道：「矢荻絕對沒有問題。」

周佛海說道：「梅思平更不會有問題。」

影佐說道：「這樣我就比較安心了，若是發表了內約全文，大家可眞是不好看。」

元月二十二日汪兆銘一行人，船抵靑島，乘海軍汽艇上岸，住定之後，周佛海代表汪兆銘，拜訪靑島方面中日雙方重要人員，又到影佐寓處商量蒙古問題。

自從大戰發生後，日本就在內蒙古設了一個蒙疆自治政府，以德王爲主席，軍事方面負責人員李守信，這個「政府」很奇特，它的地位似比王克敏、梁鴻志的政府爲低，但是他又無所屬，既不屬中國，又不屬滿洲國，又不獨立，德王也去滿洲國朝見過溥儀，是謂見舊主，但是對王克敏的政府，也沒有隸屬關係。

汪兆銘這次出頭組府，統一南京，北平兩處機構是日方同意的，雖然枝節方面問題尙多，但大原則均無爭議，祇有這個蒙疆政府最初原不在擬議之中，可是汪兆銘希望能將內蒙也併過來，成爲一個眞正的統一政府，向日方提出交涉，要求蒙疆代表也出席這次會議。日方最後接受了汪方要求，要德王派員出席，但德王自己沒有來，派了李守信作代表。

周佛海問起如何處理蒙疆政府。

影佐說道：「這個問題急不來的，無論如何德王肯派李守信來出席，卽是承認了你們政府的地位，祇要把南北兩政府合起來，下一步再說。」

周佛海回去，晚上汪兆銘約大家吃飯，席間商量如何與梁鴻志，王克敏談判，周佛海也報告了影佐所談德王的事。

汪兆銘說道：「對於德王，我們不必苛求，祇要他肯承認我們政府的地位，也就算了。倒是高陶的事情怎麼辦，到底他們在香港所發表的內約，有幾分眞。」

梅思平說道：「這個話很難說，不過，他們決無可能取得原件，祇不知道他們當時能記了多少。」

電視播音節目

香港電台
五:○○ 交通情況報導
：三○ 兒童節目
六:○○ 粵語新聞
：三○ 粵曲
七:○○ 時事實錄
：三○ 農民一週
八:○○ 新聞報告
：一五 夜夜此時聽
九:○○ 轉播倫敦新聞
十一:一五 世界電訊
十二:○○ 粵語新聞
風虎雲龍集「失蹤新娘」
粵語新聞

商業第一台
五:○○ 股市行情報導
：三○ 粵曲
：四五 英語講座
六:○○ 港九時事
：三○ 社會小說
八:三○ 十八樓C座
九:○○ 天羅地網
：四○ 知己知彼
綜合性節目「東西南北」
十:○○ 新聞簡報
：三○ 秋燈夜語
十一:○○ 懷想曲

商業第二台
四:○○ 年青人時間
六:○○ 新聞簡報
：三○ 年青人時間
七:○○ 升中會考指導

麗的電視
八:四五 體育消息
九:○○ 大衆國語
：三○ 爲你歌唱
美的音樂
十:○○ 新聞報告
十一:○○ 忘憂曲
五:○○ 兒童天地
：三○ 小小樂園
六:二五 神槍獨行俠
七:○○ 世界新聞及天氣報告
股市行情報導

無線電視翡翠台
九:三○ 一家親
歡喜冤家
麗的電視劇
十:○○ 「焦點」
今日新聞摘要
觀點與角度
晝郎夜話
粵劇精華
十二:○○ 最後新聞及天氣報告
三:○○ 七彩「星球歷險記」片集
六:○○ 七彩「海底城」片集
日本紀錄片
英國足球大賽
翡翠劇場
新聞及天氣報告
七:○○ 觀點與角度
電視劇場
八:○○ 七彩「市川崑劇場」
九:二五 港聞摘要
歡樂今宵
十一:一五 最後新聞報導

總統·華盛頓 今天最後 兒童不宜 新鐵金剛：佐治拉辛比 主演 新作 追兇 安樂公司 緊張巨片！ 明天映 最新愛情故事！ 春來花已落 華盛頓今午夜場：鬼馬三賊氣警伯
海運·京華 箭頭指向三百四十萬 今天夜場 五日 第十一週 海神號遇險記 明京點只滿天午一海越火京飛 十點鐘半不義 夜！運南 華行發
新華·百樂 H-702412 K-941462 今天五場盛大獻映 環球復活節鉅獻新藝瑪國際發行 洛克遜 馬田 皇庭度 大追殺 新華今晚午夜場：大密探
東方·凱聲 今天五場 加開十二點半 環球巨片 正牌獨俠：奇連伊士活主演 JOE KIDD 特藝七彩闊幕 新藝瑪公司發行！ 大演舞杜又巨 兒童不宜！
樂聲·新聲 最後今五場 洲立公司最近轟動的笑作片 有殺冇賠 明天獻映 古堡藏龍 今午十點場樂聲新日行
港九影院聯合廣告
金陵·寶聲 今天聯映 金五場 嘉禾發行兩代伶人愛情悲劇 柯俊雄·苗可秀·武家麒 心蘭的故事 寶聲今天五點半亡命快槍手 海員七號
翡翠樂聲·荷李活黃金亞洲 今天全綫五場 荷李活 翡翠 加夜場 李翰祥 又一冶艷妙品 北地胭脂 何莉莉 岳華 胡錦 領銜主演 帝王床上秘 皇上性生活 太過淫荒 兒童不宜
新都·樂都 最後五場 歐洲出品 夏列斯主演 色情響尾蛇 歌比倫最成功的劫片 華比提 高納帝 主演 鬼計 賊中賊
明珠·倫敦 最後今天四場 華納雄視世界影壇巨色片 英雄肝胆美人心 雨院明天映 龍虎煞星
紐約·大華·金冠 今天五場請早 歐洲公司七彩闊幕色情巨片 春上春 兒童不宜 卡山 泰莉 蘭度布 賴愛嘉 主演 明天金冠五場 古堡藏龍
油蔴地 K849612 今天五場 柯俊雄 苗可秀 武家麒 領銜主演 心蘭的故事
國寶 K208917 今天五場 宋存壽導演 心蘭的故事 本週末午夜場 戰神灘
京都·文華 今天盛大聯映 五場 十點 武士英魂 文華今午夜場：至尊神鎗手 海員七號
東城·域多利·國華 最後兩天 爆笑巨片 老少咸宜 傻瓜大鬧軍營 後天映 新劫後英雄傳 利多城明早十點半：大衛王
皇后·麗聲·皇都 今天全綫五場 嘉禾發行 心蘭的故事 武家麒 苗可秀 柯俊雄 海員七號
豪華·快樂·金門 今天全綫五場 嘉禾發行 心蘭的故事 柯俊雄·苗可秀·武家麒 海員七號
麗都·麗華·民樂·北河·恒星·太安·英華 今天 五全場綫 獻映 大密探 秦祥林 陳鴻烈 李琳琳 陳菁 張冲 陳浩 主演 陳浩導演 後晚午夜場：應召女郎
新舞台·國都·聯邦 今天五場首映七彩 心蘭的故事 大密探 大鬧藏春閣 木馬屠城記

拿破崙的軍令

集郵談薈 ·博文·

筆者在最近得機會看見三枚很珍貴的金幣，這使我想到所見過的兩枚法國金幣與跟它們有關的故事。那兩枚金幣乃屬一個英國集郵朋友所有的，是他的傳家寶，乃他的父親一個英國陸軍軍官在中東駐守時買到的。據說乃在拿破崙遠征埃及時（按筆者在本版曾介紹一種紀念拿破崙遠征埃及的郵票），交給一個阿剌伯籍青年作爲酬金，着他火急送一封信到西奈沙漠的一個法軍駐守站的司令官卡素爾上尉。誰知當那青年到那個在沙漠中的堡壘時已空無一人。他就把那封信帶返想交回拿破崙，誰知他也率軍離去了，那個青年就把那封信收藏起來，同時也留下那兩枚金幣不捨得用，作爲紀念品，後來不知如何流出去了。

那個傳信的青年在多年前被選做他的族中的酋長，他得享長壽，當在第一次世界大戰進行時，在一九一五年駐西奈沙漠的英軍遭德軍與土耳其軍所包圍，食糧將絕，駐軍司令官卡素爾上尉追要撤退，但不知從那條路走爲對，突然有一位老年的阿剌伯人到見他，說有一封信已等候了多時要交他。信紙已變了微黃色，用法文寫的，寫明交給卡素爾上尉收的。那位英國軍官懂得法文，就問那個老人說，他怎樣得到那封信？那個老人答道，乃拿破崙本人親手交付他的，吩咐除了卡素爾上尉外，不要交與別人。那個老人又說他已等候了很久，已算不出有幾多年了。卡素爾說：「這是絕不可能的，拿破崙遠征埃及乃在一百一十六年前的事。」但他細讀那封信，確是由拿破崙署名的，有謂當收到由特派的阿剌伯青年帶到軍令時，要立即發掘出在堡壘地底所藏的糧食與彈藥，把所剩下的消滅後，撤軍到埃及邊境，照地圖所繪的有三條路綫，選正中的一條，因爲在沿途可得到供食水的水穴。

卡素爾看信後就對他的助手說：「我們有救星了。我的祖父曾在拿破崙的軍隊中服役，在一七九九年在這處陣亡。他是司令官，這封信可能是拿破崙要交給他的軍令，可惜他在當年未能及時收到，我們不妨照所指示發掘。」後果然也掘得一些食糧與軍火，不過乃屬在這次英軍未佔得那個堡壘前耳其軍所埋藏的。

卡素爾得到鼓勵就照着在一百一十六年前，拿破崙向他的祖父指示出的路綫帶他的部屬到了安全地方，沿途得尋到供食水的水穴。眞想不到那個在當年帶信的青年在年紀一百四十一歲時（可惜未知他活到多少歲）聽到在英軍的指揮軍官叫卡素爾，他就冒險把他所藏的信交給他，這是奇蹟，拿破崙的未能傳達到的軍令，在相隔一百一十多年後，在意想不到中，能够指示一隊可能被消滅的英軍，得獲生機！

餿水市場

·易風·

近年來本港百物騰貴，衣食住行各方面的支出均大增，使人感覺到生活越來越不易搞。百物騰貴，生活維艱固是事實，不過，人們只要能够辛勤工作，却亦不愁搵不到兩餐一宿。事實上，本港居民搵食的辦法也是多籮籮，例如買賣餿水，便是一個別緻的搵食方式。我們千萬別小覷這個行業的經營者，從事餿水買賣的居民，有不少的收入都可以達到家肥屋潤的水準哩！

所謂餿水，就是人們遺棄了的殘羹剩飯。這些殘羹剩飯是有其廣大市場，原因是港九山頭木屋區的居民，及新界、離島仍有一定數量的養猪人家，把餿水收購作爲猪隻的飼料。這樣一來，便出現了一個專門收購餿水的行業，他們備有大貨車，每天停泊在一個固定地方收購餿水。由於各方收購餿水的人羣集在一起，便形成了一個不成文規定的「餿水市場」。

港島地區最大的一個餿水市場，是在上環街市文咸東街一帶，每天早上，均有十輛、八輛大貨車停泊在那裏路邊等候收貨。這些收購餿水的大貨車，每輛都放着十多個巨型「卑巴桶」，如果能收滿十大桶，那就很不錯了。大約直至十時許，附近的商號店鋪開門營業以後，這些貨車便紛紛離去，以免餿水的異味影響到店鋪的營業。

收購餿水的價錢，時價不同，每四加侖四方火水罐的去水冷飯，一般售價爲二元至三元左右。在炎夏季節，因爲吃剩的冷飯餸尾容易發霉，而且餿水的供應較多，價錢便較廉宜；在冬令時節，由於餿水供應量少，價錢也便趨上升。據不完全的統計，目前港島地區每天收購的餿水，大約有二、三千罐（每罐四加侖計），至於九龍地區的數量則更多。港九兩地，平均每天有一萬罐左右的餿水在「餿水市場」賣出，數量實在並不算少了。

出售餿水的多數是婦女，而且這些婦女幾乎全是倒垃圾的清潔女工。她們每天早上，在替一些人家清理垃圾的同時，兼收餿水；把餿水收集起來售賣，也算是她們一部份的工作報酬。至於餿水收購車把餿水收集之後，隨後便駛到各地去零沽給養猪的人家。

由於餿水的售價通常比米糠更加便宜，以餿水作爲猪隻的飼料，無疑可以使養猪成本減輕；因此，餿水非常受養猪人家的歡迎。每天在港九兩地「餿水市場」運往各地近萬罐之多的餿水，往往仍供不應求哩！

餿水來源最大宗的地方是酒樓、飯店、包辦伙食的人家，學校及一些社團，住宅的數量則較少；每逢公衆假期，由於學校和洋行均放假，所以，在公衆假期裏，停泊在「餿水市場」收購餿水的車輛便也比較少。

費明儀演唱有期

繞樑餘韻 ·曼夫武·

國際著名、我國女高音費明儀小姐已定於月之廿二日（星期日）晚八時假大會堂音樂廳舉行獨唱會。去年（七二年）三月費小姐舉行獨唱會，她的傑出表現，樂迷們大讚，音樂界也讚不絕口，光陰似箭，又一年過去了。

消息傳出後，筆者不敢怠慢，馬上「搭綫」向費小姐垂詢詳情，以及音樂會內容。

費明儀小姐有「中國民歌皇后」美譽，以目前說，演唱中國民歌仍居皇后寶座。這次獨唱會不同，全部藝術歌曲及歌劇選曲，「戲碼」好極，多姿多彩，見到費小姐廣濶的適應幅度，傑出的藝術修養。

音樂會鋼琴伴奏爲蘇孝良，蘇君爲青年鋼琴家，對藝術歌曲伴奏有高度智慧，對歌劇選曲很能把握意境，把樂想需要的份量合盤托出，唱家如魚得水，讓她的演繹表達無遺。

節目共六項：㈠A、「啊！你延長了我的生命」，選自格魯克的歌劇『陶里德之伊菲傑尼』；B、「走來一個英俊的少年」，選自韋伯的歌劇『魔彈射手』。㈡德國藝術歌曲A、舒伯特的「誰是霽維亞」，B、布拉姆斯的「狂熱的愛」，C、胡爾夫的「被遺忘的少女」，D、馬勒的「在那遙遠的山邊」。㈢法國藝術歌曲A、杜步西的「春」，B、杜伯克的「悲歌」，C、蒲浪克的「快樂之歌」。中場休息。㈣中國藝術歌曲A、陳田鶴的「山中」，B、黃永熙的「斯人何在」。㈤A、丁善德的「稻穗黃時像金鈎」，B、向音的「二月裡見龍到如今」，C、蔣青的「覺佤姑娘趕街」。㈥A、張筠青的「遊行」，B、羅宗賢的「飛出苦難的牢籠」。（晚安）

圖：著名女高音費明儀近影

今年上已即清明

·樵夫·

今年清明是農曆三月初三，這天又是上已，這種巧合的節日要幾十年才有一次，記得五十七年前詩人陳師曾有首咏清明逢上已的詩：「今年上已即清明，解惜春光趁此行，淺水漾川供放棹，嫩黃看柳末巢鶯。倚闌自識滄州趣，覓句猶追正始聲，莫道近來多客感，眼前觴咏似昇平。」這詩是題在那天「修禊」即席裏的荷花上，上款還寫了「丙辰三月初三日，巢河「修禊」賦呈同遊諸君。」原來五十七年前的清明也是三月初三。

農曆三月三日是文人一個紀念的日子，幾千年來文人雅士都在這天相聚，飲酒賦詩，名曰「修禊」。一千六百二十年前的東晉永和九年三月三日，當代書法家王羲之和兒子獻之，邀集當朝名士謝安、謝萬、孫綽、徐豐之、孫統等四十四人，「羣賢畢至，少長咸集」，會齊於浙江會稽（今紹興）山陰的蘭亭，舉行「修禊」雅集。那時的習俗，除書甜，咏詩唱和之外，還要臨流濯足，謂爲拔除不祥。

那天即席咏哦的有二十六人，以蘭亭修禊爲中心，每人咏一首或兩首，合成一集。右將軍會稽內史王羲之乘着酒興在集上寫了一篇序文，這就是傳誦千餘載，價值連城，被視爲國家瑰寶的「蘭亭序」。王羲之也重視這篇序，立爲傳家之寶。不料，羲之之第七代孫智永於中年出家爲僧，就把這「蘭亭序」帶到永欣寺，死後傳給弟子辯才和尚，這時已是唐太宗君臨天下的時候，他非常歡喜王的書法，但却以得不到「蘭亭序」爲憾，後經大臣蕭翼獻議，從辯才那裡連騙帶搶的奪了去，太宗立命朝中善於書法的歐陽詢、褚遂良等臨摹，他在死前遺囑高宗，將眞本的「蘭亭序」陪葬。從此眞跡失傳。剩下來的是臨摹本，這些臨摹本，現在也是彌足珍貴了。

褚遂良的臨摹本，據說爲台灣名收藏家林伯壽購得，年前曾在台北近郊外雙溪故宮博物院舉行珍藏六十五件名蹟展中展出，究竟是否褚遂良的眞迹，沒有名家鑑定。

二十六屆癸丑是民國三年。發起紀念人是梁任公，據他給女兒令嫻信說：「今年太歲在癸丑，與蘭亭修禊之年同甲子，吾昨日在百忙中，忽起逸興，召集一時名士，於萬牲園修禊賦詩，到者四十餘人，老少咸集矣。」

今年欣逢二十七屆，留港桂冠詩人兼書法家王世昭邀集文人雅士於淺水灣舉行「修禊」，一到六十餘人咏哦唱和，盛況空前。

也談股市

許多香港市民都說：當股票市場崩潰的那一天，香港的經濟將如山洪爆發，難以收拾。

至於這一天是否來臨，實在難說。但股票市場一天未崩潰，其影響將大至什麼程度，却不是今天所能看見的。

其實捨正途不就，而把一生積蓄投入股票市場，這種人已缺乏常識，而當股票價格下瀉時即瘋狂拋售，也是愚不可及！不管怎樣，香港大部分市民根本不了解股票而成爲「股友」或「佔友」，是一種病態發展。

或者大家會罵：你是誰？有什麼資格批評？實在我不是誰，不過就經濟學的觀點去批評。

就我們所看見，股票市場刺激地價及物價的上揚，也直接影響民生。最顯著的現象，是本港銀根甚拙。銀行與銀行之間亦迫於高價互相借錢，以應付顧客，據說拆息率高達九厘八。

根據一個銀行界的朋友相告：目前本港大部分銀行都停止樓宇按揭。非不爲也，是銀行存款不及從前充分，是不能也！筆者有一個朋友，去年以三萬元，即六分一的按金購入一層樓宇，本年五月入伙，但銀行不肯按揭貸款，而建築公司又催他繳交餘款，使他徬徨不堪。目前正四處設法籌錢，但要借六萬之數，眞正談何容易！

是誰造成的？答案就是股票市場。據筆者接觸所及，許多「股友」都認爲上週股票價格下瀉，是「入貨」良機。但我沒聽見過他們「入貨」。「爲什麼？」答案是：「那裏還有錢？」

錢，都跑到那裏去呢？毫無疑問，亦是跑到股票市場去。試想想：如果股票市場不幸出現再大的危機時，其所造成的影響將巨大至什麼程度，也就不言而喻了！

「唯聲壞氣集」 ·鉊刀·

百分之七十二已達頂點

人之數 隨筆 ·常燊·

本港有史以來首次教師罷課，已於四月四日（星期三）舉行，勞方官方，各出奇謀，前者認爲一定要罷，後者則通告各校長知會家長，聲明該日照常上課，並謂參與罷課的文憑教師，約只佔全數四分之一，結果情形如何，各報章早有所報導，不用再行贅述。

罷課前一天，官方發言人對報界發表了很詳盡的消息，特別强調是次（三月廿九日所宣佈）之新級爲最合理的最後決定，政府決不再作更改。公佈中幷列舉出多項數字，證明新制之優點及升級機會之增加等等。

爲了支持官方的論點，該發言人又稱：「文憑教師的薪級已決定實施，由於新薪級的預算點提高至二〇五〇元，而現下在各政府官立學校任教的文憑教師，有百分之七十二已達至一七五〇的頂點，他們將因此而獲有很大的利益」云云。

官方所公佈的數字應該是很準確的。但同一件事，各人看法不盡相同，官方指出官校百分之七十二文憑教師將可受益，主要大概是指出受惠的人會很多。但，從文憑教師和許多市民的角度來說，這却是第一次知道，原來文憑教師達到了頂點仍未升級的竟已達到了百分之七十二之衆。假使官校有四千文憑教師的話，那末達到頂點而尚未升級的就有二千九百人了！原來如此，倒怪不得文憑教師們這樣力爭權益不肯罷休了！

官方不聲明，人們不知道，但官方發表了數字，人們更不明白：這到底是怎樣攪的，居然有百分七十二升到頂點而未升級？這種制度，似乎眞有點說不過去了，如今已是百分之七十二，再過兩三年，豈不是可能達到百分之八十，甚至九十？——眞奇怪，這種制度想非一朝一夕形成，爲什麼從來沒有主持公道爲文憑教師的升級問題而提出改革？訂定這種制度的人那裡去了？——這也許是「四四」罷課時學位教師也支持的原因吧？

據該發言人說，以前文憑教師升級機會是二百比一（對不起一句，這比例，眞「慘無人道」！）如今是六比一了，教師們應該滿足。不過說來奇怪，教師們似乎不相信官方的說話，因爲照常理，由二百比一改善爲六比一，他們難道還不滿意麼？因此，看來內裡一定大有文章，如果不是官方代表的表達能力不够清楚，就是文憑教師的領悟力不强；否則就是有很玄妙的問題在其中，所以吃够了苦頭的文憑教師學乖了！

往者已矣，但百分之七十二的文憑教師已達頂點仍未升級確是可悲哀的事實。爲什麼有這麼多人被迫停留於頂點上？「六比一」的實際方法到底是如何？官方如何能具體而肯定的公諸市民，大家也許就不會陷於「迷惑」中了！

林重傑

事關糧尾眞係紙得十元，請多多原諒！

每天百萬人耳朵受折磨

·小兵·

在香港有些人過得太舒適，另一部份人則每天受着不同性質的環境上的折磨，受汽車及機器轟隆聲打擊神經，但是再沒有一種打擊，比耳朵受折磨更甚，那是不分日夜的機場發出的噴射引擎起飛聲，與巨型噴射機在頭頂掠過，降落在啓德機場的那一陣刺耳的難受聲音。

受空中交通的嘈聲打擊的人，數字達一百萬之多，而且是經常的，半夜亦如此，難得尋好夢，這個問題一個短時期受到人同情，未幾又被淡忘了，住在九龍城區附近的民房及廉租屋大廈居民，住在九龍塘的有錢佬，與受着同樣的神經打擊。啓德機場每天處理升降的班機一百多次，由於香港已是個國際重要商埠，飛機的班次祗有增加，不會減少，要求取消夜航，是絕對辦不到的事，九龍城那一帶地區的人，祗好無限期地忍下去。

在九龍塘的一間花園洋房的三層高天台，就可以知道，可逗留半天，無廿分鐘左右，即有噴射引擎的客機掠過，幾乎在頭頂擦過，你就知道那種聲音，是在室內受的人，談話被迫暫停，講電話的祇好不說，學校要停一會兒，家庭主婦恐懼碗杯的東西會震到掉下來。

有人在劍橋道的洋房住了六年，仍不能習慣這種刺耳的操音，有一家人的女兒在手抱的時代，這學會了用雙手掩着耳朵，每一次有飛機在頭頂低飛掠過，就自動地把雙手掩着雙耳，以免耳膜的情形更糟，噴射引擎的聲音更大，影響更爲嚴重，女人已担心她們的丈夫在工廠做工，機器吵耳够了，回家後受夜航的起飛降落聲音影響，不能入睡。在這個區的廉租大廈甚多，越是住在高層，受的影響越大。

倘若站在任何一座馬頭圍邨的廉租屋高層走廊，望見機場的位置，聆聽一下噴射引擎啓動時傳來的驚人聲音，便知道所講的不是車大砲，長期地在這個環境下，耳朵受刺激，是很容易耳聾的。

有時在九龍城地區四層民房頂上觀察一下，就可體驗到無論如何也難吃得消的，最繁忙的時間，曾有過十分鐘內四架噴射客機低飛掠過，飛得很低，甚至機身編號也看得清楚，會「可以用手摸到」來形容它，似乎並不是太過份。

接近跑道末端的官塘及鯉魚門海邊地帶亦受影響的，將來跑道再伸展，影響更甚，在鯉魚門的位置，因爲是飛機向上扳升，機音特別大，對於食海鮮的消化恐怕也少不免有影響呢。

一些住戶受刺激。的感受是可以想像的，在噴射客機掠過時，他們的工作集中力被打散了，又要開始集中注意力。打電話有時根本不可能，住宅的窗門震盪，放在美術架上的玻璃陳列品，有掉下來跌碎的危險，嬰孩也哭起來了，小孩子躲在屋角，像本能地害怕一些甚麼似的。

在這兒住的人，不少是美國人，他們說如果事情發生在太平洋彼岸，政府老早被人民控告，一定要採取適當的解決辦法了，但在香港，是一件無可奈何的事情。

男女裝 童裝 泳衣褲 應市

款式花色 新穎美觀 各種尺碼 式式俱備 歡迎蒞臨 參觀選購

台灣民生物產有限公司：總公司尖沙咀彌敦道壹百號（東英大廈） 北角分店：英皇道三五至三四三號 旺角分店：旺角荔枝角道廿二號（東興大廈） 灣仔分店：莊士敦道廿號（東生大廈）

安全搬屋公司 九K-675872·K-672704 港H-444566

打臘 大機車磨地板· 修補翻黏地板· 油水晶地板·精 補膠板·日夜K 六四九八六三·

中威搬運公司 專門搬屋 好 電話H616434·710392·463238

福來搬屋公司 香港-710725·702007 九龍-331685·332081 工廠·寫字樓

商業

工商晚報 分類廣告 銷數廣 效力大 收費廉 每段 大字四個 小字卅四個 每天二元 上期收費 不折不扣 凡涉及法律性廣告，請携同身份証來本報辦理刊登手續。

洽刊處
（一）中區辦事處利源東街八號地下 電話：二式五四九五·二式壹式三八
（二）灣仔分域街十八號本報廣告部 電話：七二九三零七·七三零七零八
（三）彌敦道壹零零號東英大廈式零壹室生記租務處
（四）旺角荔枝角道廿二號東興大廈生記租務處
（五）油麻地上海街三壹九號老實公司
（六）九龍城周生生金行（太子道四三式號）
（七）青山道周生生珠寶金行有限公司（青山道三式六號）
（八）油麻地周生生珠寶有限公司彌敦道分行（彌敦道式式壹號）
（八）油麻地周生生珠寶金行有限公司彌敦道分行（彌敦道式式壹號）
（九）旺角周生生珠寶金行有限公司（上海街六三壹至六三三號）
（十）深水埗周生生珠寶金行有限公司（大埔道四七號）
（十一）佐敦道周生生珠寶金行有限公司（佐敦道四七號L）
（十二）紅磡周生生珠寶金行有限公司（蕪湖街九十號至壹零零號）
（十三）荃灣周生生珠寶金行有限公司荃灣分行（青山道）
（十四）元朗周生生珠寶金行有限公司（大馬路壹號E）

T.E.C牌 冷氣機器及冷房裝置 美·日名廠技術合作的結晶
係全世界銷量最大之超值產品 品質優良·美觀精巧·按裝工程·專家策劃 大小冷氣·省電耐用·免費保養·竭誠服務
總經銷 金海（香港）公司 干諾道西40號四樓 ⑤四三一二三六 總代理 凱旋電業公司 金峰大廈901室 ③六七六六五八

中聯搬運公司 專門搬屋 香港-717922·708973 九龍-333560·333532 旺角-315656·319845

安德烈博士主理·即招日夜各新班·電話858440 立案 香港商科語言書院
英文拼音·英語會話·日文·法文·教授全科·GCE班·打字·簿記·德文·國語·珠算·出入口文員速記·電腦打孔班·TOFFL·信札·中英會計班
旺角彌敦道607號新興大廈三樓（大人公司對面） 旺角彌敦道593號廖創興銀行大廈5樓電話859364

安德烈博士主理·香港商科語言書院 TOEFL 由歐籍博士授課 早午晚新班 專人免費代辦留學手續介紹美加學校 旺角彌敦道506號新興大廈三樓電858440 旺角彌敦道593號廖創興銀行大廈5樓電859364

立案 香港工科學校 四月十七日 新班開課
九龍旺角彌敦道六〇一號廖創興銀行三樓 K805075 北角英皇道37至39號 H708115 西環大道西501號 H485447
機械 繪圖設計 建築 繪圖測量 計則力學 廣告美術 室內裝設 時裝設計 無綫電 電腦 工廠管理 數理化 航海 電報 冷氣工程 電機工程

招生

出讓 一九六零年款快意房車 祇經一手車主·在車房停泊·保囊好·因有新車代替·願壹仟式佰元廉讓·有意者請附電話號碼函本報信箱298號洽·

遊河 璐明公司遊艇最多款式 齊備·H二二九九七五 晚H七七九〇九六

油印機 影印機 特價平售 軒尼詩道二九一號中建四樓 H798540

股市財運 買賣股票要發財運萬人 由國際掌紋命相專家 歐美學電子算命儀器 查萬事可算萬 太子道一四一號長榮大厦十四樓A 下午一至七時會客·

英人教師 MR·EDWARD 經驗豐富個別教授各科英文及會話 灣仔道二〇一號三樓 電H七五〇三六〇

華僑 函授會計專科 講義中英說明 教署批准發證書 費廉 考LCC 郵箱8123 午後電K869869

徵求

急徵綿羊仔 機件良好牌子不拘 電一零一室H七二〇三六一

誠徵女友 滬籍38歲署有經濟徵受普通教育20-30家境清白女士請本報信箱299號

啟事

領帛金 梁好逝世蒙西環街坊會第一組第570次帛金即發壹仟零肆拾元 龔錦釗啟
領帛金 溫顯逝世蒙西環街坊會第一組第571次帛金即壹仟零肆拾元 胡王珍啟
領帛金 杜妹逝世蒙西環街坊會第一組第572次帛金即發壹仟零肆拾元 梁火根啟
領帛金 黎引逝世蒙西環街坊會第一組第573次帛金即壹仟零肆拾元 何佩流啟
領帛金 陳妙逝世蒙西環街坊會第二組第450次帛金即發壹仟零肆拾元 李國明啟
領帛金 陳燕逝世蒙西環街坊會第二組第451次帛金即壹仟零肆拾元 吳慈文啟
領帛金 黃好逝世蒙西環街坊會第三組第366次帛金即發壹仟零肆拾元 袁錦泉啟
領帛金 劉月逝世蒙西環街坊會第三組第367次帛金即壹仟零肆拾元 余寶珠啟
領帛金 溫容逝世蒙西環街坊會第三組第368次帛金即壹仟零肆拾元 陳生啟

醫藥

暗瘡 PPB 擦法三天消除 彌敦道497號六樓電841568 新法

失眠 神經衰弱 七天立見 保證斷根 △彌敦道四九七號六樓 陳少奇

如蒙惠刊本報廣告 請電八二八〇七〇

有史以來最成功之白蝕專藥 歐威廉 專科老中醫師
上海六合路太和大樓粵籍治白蝕鵝掌瘋灰指甲權威 有國府合格中醫執照
當你百醫無效時 請來一試方悔今是而昨非相見恨晚 利便工友星期假日照常候診

白蝕 即白癜瘋
每年春夏之交，皮膚病開始猖獗，倘發覺皮膚有白色斑點，即白蝕症，手掌皮肉隱藏水蝕，掌指痕癢褪皮，即鵝掌瘋，指甲變質離肉，即灰指甲，其他如頑癬，濕疹，腎囊奇癢，病從淺中醫，可免擴大蔓延，變爲嚴重。

肌膚發生白斑，日漸擴大，延及首面。屢發曾白，患此者施用本劑絕對有效，在民國卅五年已得國內之首都中央醫院採用臨床實驗，認爲確屬有效，有該院主任醫師發給書面證明，及國內外無數患者治癒之大批謝函，可供檢閱。全世界唯一具有準確性之治白蝕專藥，成績輝煌，有百份之百痊癒率，保持世界最優榮譽卅五年，在世界各國未有更好之特效藥發明前，永遠保持此光榮紀錄。

鵝掌瘋 灰指甲

手掌及指間作癢，皮肉隱藏水蛆，挑破之則流脂水，不斷褪皮，日久則掌皮枯燥汗腺閉塞，容易爆裂，倘受天氣變化，或受某種食物藥物之刺激，可能引起發炎紅腫化膿，多數指甲隨之變質，灰厚或離肉，患此者每有愈後復發之憾，本人用獨有秘方標本兼治，雖多年久患，百醫無效者，保證限期痊癒，永不復發。

·貧者減贈· 歐威廉以根治白蝕及鵝掌瘋而享譽國際卅五年 診所：香港東區波斯富街二十號三樓近紐約戲院謝斐道口 早十時至六時候診 電話：七七二〇一五

六·〇〇 英語講座
六·三〇 港九時事
社會小說
六·〇〇 新聞簡報
六·三〇 年青人時間
七·〇〇 升中會考指導
七·〇〇 世界新聞及天氣報告
股市行情報導
三·〇〇 無綫電視翡翠台
七彩「星球歷險記」片集
九·三五 港聞摘要
歡樂今宵
最後新聞報導

商情

棉紗價格不斷上漲 毛巾工業陷於困境

雖有訂單不願多接以免虧損

本港的毛巾工業，現已處於減縮生產，以致有定單不敢多接的困境，形成毛巾業發生嚴重困難的主要原因，是由於棉紗價格不斷上漲，並且來途缺少，更加以國際貨幣動盪不定等影響所致。

據毛巾織造廠商透露：目前的棉紗價格，已比較去年底時又增漲了百分之五、六十之多，而毛巾製成品的售價，卻追不上棉紗價的增加率，僅能增加百分之三十多，何況工資亦比去年增漲了百分之十，是以外銷的定單雖多，廠商方面也不敢多接入，因為多接入定單便虧損更多，誰願意做蝕大本的生意？

正因為遭受到主要原料的棉紗不斷上漲與來源缺少的影響，各廠商都已普遍的減少生產，以前每日開工十小時的，現在祇是開工六小時，而且還要減星期六一天的工作日。此外更有部份工廠已實行減縮皮費，減少機台使用，並裁員減產，甚至已有幾家工廠完全停工，一般來說，全行業的生產減少，起碼達到百分卅之多，由此可見這毛巾工業已發生的困難嚴重情況。

事實上，毛巾製造業的困難，在去年的下半年棉紗價格步步上漲時便已經開始，今年以來，棉紗價格仍繼續增加不已，而且供應短缺，加以美元的貶值與英鎊因浮動而幣值亦告低貶，以前接入的外銷定單，均遭受到不少的損失，雖然部份外商願予以補償一半，但仍是要虧損，而有等外商卻不予補償，廠商受損自更多。

目前毛巾外銷的定單雖有多到，各廠商自不敢多接入定單，祇是接受一兩個月的短期及較少量定貨，大批數量的定購，除非能夠延長交貨日期，同時不論定貨數量多少，都必須訂明如遇棉紗價格再上漲，以及貨幣滙水低跌時，客方應予以補償，以免遭受虧損。

廠商又表示：毛巾產品的外銷生意，已在去年下半年退縮，以致有許多配額亦無法使用輸出，今年的情況很難有樂觀，除非棉紗價格回落，供應能充足，所以，現在各毛巾廠已是「捱世界」，減縮皮費及生產來求存，所望將來的轉機，希望守得雲開見明月。

還有一點，今年外銷西德的毛巾，亦與製衣業一樣，因受到以重量計算配額的影響，使輸西德的配額減少了三分之二之多，如整個行業所面臨的困難無法解決，估計今年外銷的生意會比往年大為減少。（平）

金門純利千七百萬 建議一股送一紅股

【本報訊】金門（香港）有限公司董事會昨日宣佈：截至一九七二年十二月三十一日止之年度內，該公司之除稅後綜合純利達一千七百二十萬元，而上一年度則為九百二十萬元，共增加百份之八十七。

該一千七百二十萬元盈利包括七百三十萬元承建及租務收益，餘額約一千萬元主要來自地產交易。

定於一九七三年五月三十一日舉行之股東大會中，董事會將建議派末期息每股九角，數額正與一九七二年六月開派股權時所作之預測相符。

董事會同時擬建議凡於一九七三年五月三十一日每持一股即獲一紅股。此舉使該公司之法定資本額有增加之需要。一九七三年五月三十一日緊接股東大會而舉行之特別大會中，將建議使法定資本額由五千萬元增至一億元。

一九七三年二月二十七日金門公司經宣佈與星加坡遠東酒店發展有限公司擬簽訂之協議，現因技術上之原因，未能正式通過。

金門公司將由一九七三年五月十七至三十一日，首尾兩天在內，暫停辦理股票過戶手續。

純利四百二十七萬餘 亞洲保險末期息 每股一角七分半

股市經濟版

亞洲保險有限公司股票自去年十一月十六日上市以來，造價不斷上升，情況至為穩定，足見該公司實力雄厚，前景美好。

據悉：該公司一九七二年度所獲純利為四百二十七萬六千六百二十六元，較一九七一年度所獲之盈利二百一十五萬七千六百一十六元，增加百分之九十八點廿一，與招股章程內預測純利為三百一十萬比較，亦增加百分之三十七點九六。派息方面：一九七二年末期股息已定為每股分派一角七分半，較招股章程內預期所分派之股息一角二分半增加百分之四十，此足以說明該公司保險業務在各代理銀行及代理人充份合作之下，使各項收益大為增加，在保險界中堪稱一枝獨秀，至於該公司投資方面，在該公司董事長陳弼臣領導下，業務已擴展至東南亞各國，包括泰國，馬來西亞，新加坡及印尼等地（按，陳弼臣亦為盤谷銀行總裁，寶光製造廠有限公司董事，廖創興銀行董事，廖創興企業有限公司董事，京華銀行及香港商業銀行常務董事及香港華人銀行永遠董事。）

亞洲保險公司在上述各地區均在工業及建築業投資，其中之主要投資為泰國盤谷銀行，投資額幾達該行總資本額百分之十，按盤谷銀行為東南亞區首要銀行之一，截至一九七二年年終該銀行總資產已達泰幣二百零二億四千四百四十九萬七千三百一十七銖，相等於港幣五十五億一百二十二萬二千零九十七元，一九七二年度派股息百分之十六，提準備金百分之十六分，海外儲存盈餘亦在百分之十八以上，因此該銀行每年實際總盈利為資本額之百分之五十，其分支行遍及世界各地，包括倫敦、紐約、東京各大金融中心。且所有在泰國之總分支機構約有百餘間及大多數在外國之分支行之行址，均為該銀行於十餘年前自置之物業，目前所值不菲，已無庸置疑。亞洲保險公司擁有該銀行之股票六十四萬餘股，每股面值泰幣一百銖（即每股港幣值二十六元）。根據上項盈利率該行股票時值已超過每股泰幣一千銖以上，即等於每股值港幣二百六十餘元，此項投資對亞洲保險公司而言，價值不菲而獲利豐厚。

綜觀上述各節，亞洲保險公司在發展方面之前景至為美好，誠為選擇長短綫投資之適當對象。

昨日十種成交最多股票

股票	成交股數
美漢	一，八八四，○○○
華光地產	一，七九○，○○○
新世界	一，五七○，○○○
非立斯	一，一七二，○○○
和記	一，○六九，○○○
中同	八八四，○○○
周生生	七七四，○○○
置地	三三八，八○○
大生	三○六，○○○
會航B	三○○，○○○

昨日十種漲幅最大股票

股票	前日收市價	昨日收市價	漲幅百分率
大寶	一．八○	二．四○	三三．三三
大生	八．一○	一○．五○	二九．六二
海外信託	六．五○	八．二○	二六．一五
明輝	二．五○	三．一五	二六．○○
梅真尼	一．二○	一．五○	二五．○○
大亞石業	一．八五	二．三○	二四．三二
輝百美	二．一○	二．六○	二三．八○
寶光	一二．二○	一三．八○	二三．二一
太古船塢	五七．○○	七○．○○	二二．八○
聯邦A	四．四○	五．二○	一八．一八

昨日十種跌幅最大股票

股票	前日收市價	昨日收市價	跌幅百分率
香江物業	二．三○	一．九○	一五．二一
金山	三．五○	三．○○	一四．二八
保利	一○．九○	九．八○	一○．○九
協成行	二．四○	二．二○	八．三三
南聯和記	一三．○○	一二．○○	七．六九
兆安地產	二．九○	二．七○	六．八九
大元	七．五○	七．○○	六．六六
昌生	三．○○	二．八○	六．六六
香港毛紡	五．七○	五．四○	五．二六
博富臨	三．九○	三．八○	二．五六

日本

七三年最富有之人住於東京 已成為經濟强國 幾吞佔歐亞市場

美總統表示已受日本威脅

「一九七三年應該是歐洲之年，但，有些人卻忘記談及日本的重要性。」這句說話是美總統尼克遜於日前表示的。

目前，歐洲及本港市場，大凡有涉及金錢的市場領域，都差不多被日本吞佔着。可見日本在歐洲的經濟侵略是如何厲害，好像是無孔不入，無怪乎，美總統有此感嘆。

過去，日本對任何國家的貿易，都是順差。尤其美國，但一九七三年開始，日本首次開始在對外貿易上，有逆差的數字記錄。日本以往對外銷售的貨物種類極多，舉凡由最小的手提影相機，至最巨型的運油輪都有，由於價廉物美之故，其出產的貨品，極受外商所歡迎。

以往，美國人儼如大富豪，出手相當濶綽，購買一些奢侈品。但，現在已由日本人所取代，所採購的對象，有印象派油畫及各種的賽馬。相信這是任何人也意想不到的，因為日本人也變得奢華了。而由此，我們可以想見，日本的生活水準已是世界一流，甚至乎是超級。相信無人會認為日本人比美國人更富有，或者將會比美國更富強。但，事實上，日本在世界經濟上，是担當一個重要的角色。

在一九七三年，最重要一件事是最富有的人，再不是住在美國德薩斯州，而是住在東京；其次，日本成為最富有的人，部份原因是在過去兩年間，美元幣值低貶，而日元則加强。現在是每二百六十五日元對一美元，比之過去兩年前，每三百六十日元對一美元，實在是日元的購買力增强許多。在兩相比對之下，美元購買力減弱，而日元則增强，故此，形成日本人富强起來。

由於幣值的變更，外國貨對美國人增多百分之十六，而對日本人則減低百分之三十五。相信，這是促使日本人在國外購物日益增多的主要原因。同時，由於日本人在國外的貿易地位日益重要，過去，歐洲的國際地位多是美國人的世界，但現時，日本人已取[illegible]

①英首相希斯與西歐國家領袖，視改善與美國及日本的貿易及貨幣關係為本年最急要的問題，而日本亦與美國站於同一地位，可見其重要性；

②歐洲大陸許多一流酒店，現時僱用懂日語的職員，及印製一些日英文的宣傳小册子；

③據統計由於日本買家增多，迫使法國葡萄酒及其他酒類的價格提高；

④在荷蘭阿姆斯特丹，一美國擁有的國際講壇辦公室，新近刷上日文的招牌；

⑤倫敦基斯蒂藝術拍賣行，將於明年在東京開設一分行，好使日本買家能够容易在國內競投。同時，梳富比倫敦拍賣行，更有一隊日本電視攝影人員，直接轉播英國此間藝術品市場的交易情形，值以滿足日人的要求；

⑥英國一本著名之投資者雜誌，述及投資者可以在東京賺錢比倫敦或紐約更要多，相信東京股票市場仍然是最容易賺錢的地方。

一部遊覽巴士滿載日本遊客，進入一間歐洲藝術畫廊，日本人竟然將全部油畫買清。

據設於倫敦世界最著名的梳富比及基斯蒂藝術品拍賣行的記錄，都表示出日本人在歐洲搜購日本之名作，以後轉移至中國藝術品，往往出乎創高價紀錄。

日本人多數喜愛印象派及新派油畫，現時，日本人已經控制中日藝術品、印象派及新派油畫的價格。最近，日本人在拍賣行購得全部六十一件中之二十一件，總共三百萬美元，而其中一幅印象派油畫，竟達二十八萬三千美元。

由以上日人對藝術品突趣愛好，同時，不惜巨資購買，可見其生活及經濟之富有。

據英國統計所得，由一九六三年至一九七零年間，日本工業生產增長達百分之一百六十，而美國則增長僅為百分之三十五。同時，日本對美國及其他國家的貿易盈餘數目是相當龐大，單指英國而言，日本每年的貿易盈餘增長百分之五十。因而，促成日本人在短短幾年間富强起來。

過去，所有購買歐洲藝術品的日本人，盡屬一些日本大商人及工業家，他們都是個人收藏，並不是捐與博物館的。而日本領使人員亦無權過問他們出如此高價購買一幅油畫，因為，這是個人愛好，是無權干涉。

現時，日人開始轉移購買歐洲武士古物、傢俬。同時，最大興趣者還是賽馬。因為，日本對賽馬相當狂熱，彩池是相當龐大，無怪乎，日人願出高價購買名種賽馬。

在歐洲消費市場，日本人是站穩首席，而香港亦是由日本人霸佔着。日本由於近年間經濟繁榮，國民收入豐，而日本政府及大[illegible]

市場內外

大市醒久旱逢甘露 心情好請職員吃飯

昨天經過四會首腦與財政司會晤後，市道稍為喘定，各項股價微揚，恒生指數企在九百點以上，冀望後市再有別的利好消息支持，但仍不要期望過高。

× × ×

四會於昨日聯合聲明，買股票者於造成盤後，即要付出現金支票，而沽貨者亦要當面交貨，用以杜絕空頭買賣的流弊，但市場經紀反應不一，惟有待後市發展。

× × ×

某經紀行內，各位駁腳經紀，鑒於生意淡薄，皆閒坐着說笑曰，兜套「股市大風暴」影片，男主角是怡和，女主角是新世界，副角是合和，「財神爺」是導演，製片則是「証券老爺」，銀行及經紀只是拍片的小道具而已，而「投資者」所飾演是那些飽受欺凌的老百姓。

× × ×

傳聞最高當局授意集中外資銀行暫緩追倉，及放寬股票貸欵，以便「經紀」及「投機家」有喘息機會，但這只是暫時性質，仍希望「真正」投資者不要再度跟風，免有重蹈覆轍之苦。

× × ×

市況在衆人努力扶掖下，昨日在十一時許已呈轉機，「沙漠大閘蟹」有若逢甘露，無不笑逐顏開，頻呼道「得啦！大市有大戶招架！啦」一片欣焉之色，果然，尾市更加强勁有力，股票多在高價收市。

× × ×

經紀行老細昨日經尾市一彈，更是笑咪咪，心情開朗，即刻大請公司內各職員茶樓吃飯，甚至聽者有份，經紀行也恢復些生氣。

× × ×

不論「水蟹」與「羔蟹」也隨着大市而有起色，螯爪有蠕動機會，綑綁的繩索也畧為鬆懈，有人謂，老天爺也開眼了，不再下濛濛細雨，該是雨過天晴的時候。

× × ×

最新會中多種股票，亦然深入萬劫不復之地，未能拔出苦海，當日成交價竟是原票面值的一半，有人以為此正好是暴發戶顯示身家的時候，大可大批掃入，拿回家中當牆紙「裱牆」，有「邊個够我威」之姿態。

柯俊雄受鼓勵 拍感人文藝片

這幾天，柯俊雄來了香港，日夜忙的個要死，他說實在比拍片還要苦——原來他此次來，是為了他自己所組織的公司，所拍攝的「心蘭的故事」的宣傳。該片已定於本週四在嘉禾綫上映。

柯俊雄談及「心蘭的故事」時說，他所以拍這部文藝片，原因是得到一位香港與星馬有關的院商的鼓勵。那位院商對他說，如今星馬與台灣，都反對暴力電影，所以文藝片會再抬頭了，應該多拍些好的文藝片。柯俊雄在這樣的鼓勵下，便邀請了宋存壽，共同策劃拍攝這一部「心蘭的故事」。

「心蘭的故事」，是極為賺人熱淚的影片，觀衆會為片中的主人公心蘭的遭遇而動情感，為她的憂愁而憂愁，為她的苦惱而苦惱。因為心蘭的命運坎坷，使她竟然面對着兩個丈夫，怎麼辦？——這就是「心蘭的故事」受到觀衆歡迎的原因。

「心蘭的故事」已在台北首映，收入一百六十多萬元，破了很多影片的紀錄，而且打跨同期放映的五部動作片。文藝片能够打低動作片，是一個很好的現象。也証明了，好的文藝片，觀衆仍然是歡迎的。

柯俊雄對於「心蘭的故事」在台放映的紀錄很滿意，他希望在港也能受到歡迎。

圖為「心蘭的故事」拍攝時，導演宋存壽指導柯俊雄與苗可秀演出時情形。

麥戴蒙率衆勤王

麥戴蒙在「新劫後英雄傳」中，率衆與王軍對抗，他機智過人，武藝超群，終於如願以償，恢復了正統的英國王室。（圖為「新劫後英雄傳」片中的緊張一幕。）

張徹再創新路線

是應該由青年適應社會或者是由社會來適應青年？這是導演張徹在邵氏新片「叛逆」中，提出的一個有趣的問題。

「叛逆」是張徹創新路線以來又一部現代青年躍動豪快巨片，該片由影帝姜大衛、陳美齡、狄龍、江玲等人主演，預定於本月十四日起在邵氏院線午夜場推出。

張徹在這部新片裡主要敘述青年人對家庭和社會的抗逆，說明兩代之間，由於彼此觀點不同，而引起的種種誤會和衝突。

人逢喜事精神爽，大導演李翰祥連日都是「蓮子蓉」般口面，親朋戚友演員們見面時，都紛紛向李導演道賀。

好事成雙，李翰祥導演的香艷巨片「北地胭脂」，上映四天就打破一百萬港幣的票房紀錄，九日又逢他生辰，真是喜上加喜。

「北地胭脂」自四月五日上映以來，連場爆滿，好評如潮；到四月八日已破百萬大關，難得的是，這個紀錄創在邵氏院線戲院全面減

瑪茜嘉麥寶琳支持反吸烟

黑女之中，有許多是黑得非常美麗動人的，「龍虎煞星火拼剃刀黨」中的一顆黑珍珠瑪茜嘉麥寶琳，就是黑美人中的美人。

瑪茜嘉麥寶琳曾受高深教育，目前，她雖然加入影壇工作，但仍獻身社會，在紐約一家教會舉辦的週日學校中任教，作育英才。

多才多藝的瑪茜嘉麥寶琳係美國著名的廣告皇后，威士忌、肥皂、牙膏的廣告，唱片封面及雜誌封面，經常都可以看到她的俏麗顏容。她能說法語及西班牙語，現時正在學習義大利語。在「龍虎煞星火拼剃刀黨」中，她飾演一個髮花兼播影模特兒，有很出色的表現。

四年來，瑪茜嘉麥寶琳是紐約黑美人經紀行中穩坐第一把交椅的模特兒，各行各業想找黑美女作宣傳，都爭着邀聘她，所以她今才二十三歲，但已賺錢不少。她的三圍數字是卅六、廿四、卅六，非常標準。因為她在孩提時代，她的母親已送她到芭蕾舞學校受訓，所以她能鍛鍊出美妙的身材，離開學校之後，她曾到過巴黎演戲，返國後才投身荷里活。

性格內向的瑪茜嘉麥寶琳，生平喜歡集郵，她的嗜好不多，至於她最反對者，就是抽香烟，所以她向來拒絕替香烟做廣告。她的父親是洛杉磯有名的心理學醫生，而她的母親則是交响樂隊中的鋼琴手。

圖為「龍虎煞星火拼剃刀黨」中的瑪茜嘉麥寶琳。

邵氏天下第一拳 創歐洲第一票房

邵氏影片進軍國際市場，週前在英國打了一場勝仗，在倫敦打破了一個票房的世界紀錄。

由羅烈、汪萍領銜主演的「天下第一拳」，三月十五日在倫敦禮斯麗廣場的華納戲院上演，單是從十五日到二十日五天內，全院場場，天天爆滿，已打破一項票房紀錄。

華納戲院共有二千四百個坐位，是一家專演世界第一流影片的倫敦首輪大戲院。

邵氏公司昨接英國代理的電話報告說，他估計該片可在該院連上四十週全滿。如此，英譯「KING BOXER」的「天下第一拳」，在歐洲已變成「KING BOX OFFICE」「天下第一票房」了。

同時，「天下第一拳」三月二十三日開始在美國的紐約市洛杉磯、支加哥、底特律，和舊金山等全國各大都市，一百五十家戲院同時上演；為邵氏影片進軍美國市場，又打下更深厚的根基，擴大更廣的市場，為國片爭得更高的利潤。

邵氏的影片，現除在東南亞及英美地區上演外，還在歐洲各國，中東地區、非洲、及澳洲，紐西蘭、加拿大，以至斐濟島等各地上演，均極受觀衆歡迎。

爆樂圈

若問茅瑛婚期 要等事業有成

黃楓的「黃家班」已拍完「猛龍火拼地頭蛇」，從台灣回來。

黃家班予人第一個印象：黃楓：又來一次「臉如鍋底，髮似銀絲」。茅瑛，消瘦依然，手脚瘀黑。黃家達，丰采依然，看來似更結實。

先說說茅瑛吧。聽到茅瑛回來的消息，雷震絕早就開車到機場迎接了。說來雷震真有點「霸道」，茅瑛回來第一天，不許茅瑛見任何人，使茅瑛向嘉禾報到也來不及，就給雷震「俘虜」去了。那天晚上，雷震請茅瑛到尖沙咀寶勒巷一家西餐館晚餐。

茅瑛說：雷震看她很瘦，只管叫她：「吃呀！吃呀！」。但是茅瑛胃口不太好，被雷震[illegible]

茅瑛的脚，瘀痕很多，上樓梯下樓梯都有點困難。

「你媽媽看你傷成這樣，怎麼說？」我問。

「她叫我不要再拍片了！」

「你接受嗎？」

「當然不接受囉！」茅瑛把電影看作第二生命，她以為既然進了這一行，就要這一行闖出個名堂來，所以她說：「現在叫我不拍電影，我真是心有不甘。」

「要是雷震不許你拍片，你該怎麼辦？」

「你怎麼老是雷震雷震的，姑娘要拍片，誰都管不了！」茅瑛的意思，以為她不會很快結婚。到什麼時候結婚呢？她說：總之，要等到事業完全成功，才作這個打算。看樣子，要吃茅瑛的喜酒，還有大段時間。

現在，茅瑛還是練功不綴，她在等美國的「跆拳道之父」

銀河闊步　微思

黑帮拍攝順利 李修賢演出佳

邵氏編導張曾澤表示，他執導的新片「黑帮」，在男女主角李修賢、胡錦以及全體工作人員通力合作之下，已完成過半，工作進行得十分順利。全片將在本月月底以前殺青。

張曾澤繼稱：「黑帮」最近已拍至男主角李修賢被困地窟的高潮戲，在劇中扮演緝私隊員的李修賢，以及飾演黑帮首領的谷峯，兩人都有超水準的演出。

「黑帮」是一部以民初的時代背景的新片，主要演員，計有李修賢、胡錦、谷峯、姜南、王青、樊梅生、林偉圖和許冠英等。

圖為：楚儀

七先生　龍公

不必多問

淺彈輕唱　丹鳳

柯俊雄多了兩撇鬍子

柯俊雄這次來港，與上次不同的，就是多了兩撇小鬍子。其亦以老前輩自居乎？

飲兩杯酒，食兩份茶禮

外傳鄭文懷與李小龍不和。嘉禾擺酒，李小龍與鄭文懷頻頻碰杯釋諸。飲兩杯酒，亦猶如食兩份茶禮，無傷大雅也。

陽盛陰衰，小姐吃香

本港陽盛陰衰。平均為十六與十四之比。亦即十六個男子中，有兩個注定要做王老五。香港「小姐」，人多捧場與人多追逐，不為無因。

放大鏡

王星磊再接再厲

繼「潮州怒漢」一片後，王星磊再接再厲地為東方影業公司拍「廣東硬漢」，因為這片是東方公司的創業鉅製，所以，王星磊必要絞盡腦汁，費盡心思地去把它拍好，更由於東方的老板十分信任他，無論他對該片有什麼要求，一切都答應，這使王星磊更感到不好意思，所以，「廣東硬漢」再開拍以來，從沒有發生過爭執的事情。

前一陣子，王星磊因耳病而專程飛往日本醫治，回港後便一直沒有見到他的面，只知道他在努力地拍片，但「廣東硬漢」一片已接近尾聲了，到底他還在忙些什麼呢？

乘着往九龍看完試片後的空閒時間，跑上東方公司的寫字樓坐坐，誰知一上去，便遇見王星磊與薛羣坐在一起喁喁細語，態度認真地在討論一些問題，好容易才見到這兩位大導演在一起，便顧不得打擾他們，走上前與他們答訕起來。

「喂王星磊你躲到什麼地方去啦，老找你不着？」

「最近我剛從台灣回來，很多事情要做，忙得很。」

「到台灣有什麼事情嗎？」

「我把台灣的家搬到香港來啦，現在全家住在這東方公司的樓上，有空來把我談談好嗎？」

「那你上班都是很近，全家搬來香港住，你就更能放心的工作了。」

接着我又問他與薛羣在做什麼，原來他們在商量着拍片的事，東方公司拍定了一部「廣東硬漢」後，接着開拍的有二部片子，一片名為「珠江大風暴」，另一為「血戰廣州灣」。「珠江大風暴」將在日內開鏡，該片是由這二位大導演聯合攜手導演的，並且由譚道良主演兼任武術設計，另外重金聘請兩位著名的龍虎武師任武術指導。

這部「珠江大風暴」的演員姿念封、孟昭勳已由台灣來港，道具，服裝等都已齊備，外景也在上次往澳門拍「廣東硬漢」順便選擇妥當，目前正向本港當局申請在本港碼頭拍片，俟此事情批准後，便立刻開鏡。

．竹玲．

花團錦簇　大人

熱情奔放的楚儀

本月八號，對「心心聯誼會」來說，是個大日子！十點多鐘已高朋滿座，爆了棚！在音樂台前面，坐着有「歌舞霸王」美譽之魏平澳，與「松竹歌舞團」之教舞蹈老師。此夜，正是「心心」頒發勤力金牌獎，有八個歌星小姐領獎，楚儀是其中之一。楚儀身段豐滿，全身充滿青春活力，熱情奔放，由此她唱出來的歌，產生了輕鬆，俏皮之感覺。其台風更是首屈一指，穩健而端莊，風度高雅，不知風靡多少歌迷！

高瑾登台演歌劇

高瑾放棄越劇演唱時代曲，此是歌壇福音！她已定於十四日晚登台「香港歌劇院」夜總會，在兩點鐘演唱。高瑾為本港越劇界著名紅小生，她風流瀟灑之儀表，早已留在越劇迷心目之中，此次，她以女扮男裝姿態唱出時代曲、黃梅調、等於看化裝歌劇，在香港歌壇，將是件大事情！高瑾受過嚴格訓練，演技第一流！以一個正式科班出身的越劇演員，踏上歌壇唱時代曲，相信在本星期六的晚上，歌劇院夜總會定會「星光滿院」！很多明星歌星俱會作座上之客！

歌星的苦衷

南非是「星星」團員，「星星」以舞聞名港島。如果說南非歌唱得好，不如說她舞蹈更好。南非比兩年前來港演唱時胖得多了！她的歌比諸在「星星」時，差多少。此可能日唱夜唱唱得太辛苦所致，藝人苦在此，唱得少賺得少，唱得多，嗓子壞，很多台灣歌星俱如此，唯一辦法，唱「叫」的歌，遮掩些少。

九龍今晨兩宗竊案 電力收費站及酒家分被匪徒潛入爆竊

【本報訊】九龍[illegible]及牛頭角道開源酒家，今晨分別遭兩幫竊匪潛進行竊，惟電力公司收費站則由於昨晚職員在收班時，已將欵項交回公司，竊匪雖然撬窗潛進，但一無所獲，開源酒家則被竊匪暗入明出，綑綁看更人，撬開夾萬，掠去現欵一批，損失數字未詳，警方現時正展開調查中。

首宗劫案，遭匪徒光顧的新蒲崗爵祿街八十四號中華電力公司收費站，今晨九時許，當該公司職員上班時，發覺門窗有被撬跡痕，辦事處內一片[illegible]欵項交回公司，故並無損失。

牛頭角道二九七號開源酒家的一宗劫案，今晨六時許，該酒家東主陳某返至店內時，發覺看更人被綁，乃為其鬆綁。據看更人表示有四名持刀男子於半夜時潛進將其綑綁然後大事搜掠，後老板發覺在賬房內的夾萬被撬開，內裏現欵不翼而飛，乃連忙撥電報警。警方現時對此兩宗案件正展開調查中。

萬餘人排隊等候 考小巴司機牌 大約要等七年

【本報訊】現在擬考小巴司機牌，大概要忍受「七年之癢」，因為現共有一萬一千五百多人正在排隊等候，而每月只考試一百卅次，申請人欲得償所願，非七年之後不可。

財政司夏鼎基昨日在立法局羅志議員的問題時透露。

夏氏又表示：本港現有合格的士及紅牌車司機二萬五千五百人，平均每車有司機五人，即使今年內再發出一千輛的士牌，平均每兩部車仍有司機大約九人。公共小巴司機有四萬五千人，平均每車有司機十一人多。

財政司又說：至於公共巴士司機，如兩公司提名申請者，可臨時聘用一位合格司機主持考試。

財政司又稱：現時等候私家車駕駛執照合併試者有五萬人，港島要等三個月，九龍要六個月，等候考私家巴士牌者七千六百人，最近因唯一主考人辭職，已臨時停止考試，等候考貨車牌者有一萬一千人，申請人要等廿八個月，等候考的士及紅牌車執照者有一萬五千人，要等十八個月，公共小巴執照等候考驗者有一萬一千五百人，現時每月祇考試一百三十次，申請人要等大概七年之久。財政司說：最近增加路票、學車牌及執照費用後，新申請人數大減，祇有以前的五分之一，因此積壓的數目可望逐漸減輕。

的士司機被箍頸 響號引來警探 疑匪束手就擒

【本報訊】一名的士司機，憑其機智，使劫匪落網。該的士司機昨晚被一名佯為乘客的劫匪箍頸指嚇，着其將欵項交出，並不得亂動及呼叫，斯時剛巧一小隊探員經過，司機情急智生，馬上按響號，引起警員的注意，該名劫匪當場束手被擒。

案發於昨晚九時四十分左右，當時一名華籍男子在新蒲崗截停一輛的士，登車後，着司機往藍田新區。當的士駛至藍田新區第十五座附近時，劫匪却露出本來面目，從車廂後座箍頸，並着令不得亂動及張聲，否則對其不利，然後掠司機的手錶及一小筆欵項。

司機被箍頸，雙手押動不得，但其情急智生，用腿力按響號，結果響號聲聲引來一隊隸屬觀塘警署的便衣探員注意，馬上循聲查至，終於人贓並獲。

拍賣官地及稅收大增 政府去年收益 遠超原來預算

【本報訊】政府昨日發表收支狀況會計年報，顯示七一至七二年政府實際收益較原來預算估計有顯著增加者為拍賣官地收入及稅收。

政府全年在官地拍賣方面之收入，為二億六千九百三十萬元，比較預算案中估計之一億四千九百三十餘萬元，超出約達一億二千萬元，實際收益大於預算估計一點八倍。在一九六九至七〇年中，超出達六千六百萬元左右，於一九七〇至七一年中，則超出預算約一億六千九百多萬元。

在內部稅收方面，股票及資產買賣蓬勃，故印花稅收益激增，超出預算百分之六十四點四；地產稅收過份低估，故超出預算百分之四十八；此外，汽車售價普遍提高，致令汽車稅收增多；賽馬日期增加，使博彩稅收益較原定為多；而收入及利得稅，亦因該年度之商業利潤豐厚而增多。

恒生與輔導教師聯會 合辦專業進修研討會 明日舉行將進行討論

【本報訊】恒生銀行與香港輔導教師聯會，將於明日（星期五）在恒生總行廿樓大禮堂，聯合舉辦「專業進修研討會」，由上午九時四十分至下午四時，全日進行討論。開幕儀式，首由恒生銀行總經理利國偉議員致歡迎詞，繼由本港教育委員會主席胡百全議員致開會詞。

此次舉辦「專業進修研討會」之主要目的，是使各中學校長及輔導教師，對一般專業學會有較深入的認識。是日大會秩序如下：

上午十時，由香港輔導教師聯會主席蔡永祺充任主席，首由香港會計師公會註冊袁文超主講會計專業，繼由英國特許秘書學會代表馬明琫主講秘書專業。

上午十一時，由香港輔導教師聯會執行委員簡麗霞博士充任主席。首由英國銀行學會香港分會主席龐米高主講銀行專業，繼由香港保險學會代表羅弼臣主講保險專業。

下午二時，由拔萃男校之輔導教師黎澤麟充任主席，首由香港大律師公會委員李柱明主講大律師專業。繼由香港律師公會委員麥哥林主講律師專業。

下午三時，由香港輔導教師聯會主席田神父充任主席，首由海洋工程學會香港分會委員米頓察萊及馬菲主講海洋工程專業，繼由英國特許測量師學會香港分會代表彼得摩典及盧國禮主講特許測量專業。

在每一講題完畢之後，均作討論，並由主講者即席解答問題，大會結束時，將由蔡永祺致閉幕詞，屆時與會之中學校長及輔導教師，將有一百五十餘人。由恒生銀行在該行之博愛堂招待到會嘉賓及全部講師與輔導教師午膳。

摩理臣山泳池 局部時間停開

【本報訊】摩理臣山游泳池在本星期六（四月十四日）由中午十二時四十五分至下午六時十五分將暫停開放，以便香港傷殘人士體育協會舉行水運會。

荷蘭新聞從業員古斯達 羈留機場廿四小時 已獲准許進入港境

【本報訊】港府昨又准許荷蘭新聞從業員古斯達重返本港。

此三十六歲之前任記者曾被阻于啓德機場羈留所二十四小時，理由未詳，但政府否認禁止古斯達入境與其記者活動無關。

古斯達曾在港僑居七年，持有「居民A」入境証，即准其隨時出入本港，直至一九七五年期滿。

古斯達近已改業出入口公司，經營共區生意。渠最近離港公幹，星期二日回港時被移民局拒絕入境。

古斯達否認係經濟或政治間諜，祇承認與中共及越共做生意。

樂慶里二號 宣佈為危樓

【本報訊】建築事務監督昨日宣佈樂慶里二號為危樓，而樂慶里四至六號及砵典乍街卅八至四十號亦可能成為危樓。

建築物條例執行處長昨晨發表聲明稱：在接到一名住客投訴之後，曾視察樂慶里二號，並發現該樓宇有嚴重下陷之情形，因而有傾塌之危險。

樂慶里四至六號及砵典乍街三十八至四十號亦經予以檢驗，由於各通牆大大破裂，以及木料腐爛不堪，此等樓宇於拆除樂慶里二號時或拆除之後被認為有成為危樓可能。擬申請頒發封閉令之通告已於昨晨在有關樓宇貼出，至於申請封閉令案，亦已定期下月十五日上午九時半在維多利亞地方法院聆訊。

雨災調查委員會發表最後報告 山坭傾瀉主要削挖過甚 建議分散市區及利用新界平地

【本報訊】「在香港任何山坡進行挖掘或切削，都有招致山坭傾瀉的危險。去年六月發生的雨災慘劇，除了一宗傾瀉外，其餘所有的山坭傾瀉事件都顯然和人為挖掘、切削及基堤工程的連帶關係有關。」

一九七二年雨災調查委員會在昨日發表的最後報告書時強調指出上述的原因。

該報告書又建議：政府應立即檢討現行土地政策，分散市區及利用新界平地；因這會比較繼續開發崎嶇不平的地域而作大規模切削及挖掘為佳。

調查委員會又表示：他們認為塌坭事件常常是因對進行中的工程監管不力所致，而非由設計不善所致。因此，他們認為毋須設立一個土木工程專家委員會來審查設計的問題。他們認為本港已有足够的此類專才，雖則或未有充份加以利用。

調查委員會在報告書中指出：他們認為寶珊道區發生山坭傾瀉慘劇的主要原因，係由於內地段二二六零號，即干德道五十一號C及五十一號D兩處所開鑿的陡坡變壞及缺乏充足支持所致，而這項責任須由該地段的業主，及負責地盤的審定建築師何兆禮負責。

由於此項聲明，本人認為應予報告的是，何君已通知政府，謂已由去年十一月退休，不再在港為執業建築師，同時其名字亦由審定建築師名冊刪除。

工務司盧秉信昨日在立法局會議提出去年雨災調查委員會最後報告書時，根據會議常規第二十款作出一項聲明。

盧氏透露：工務司署已加緊工作，務求在今年夏天雨季來臨之前，將一九七二年雨災時山坭傾瀉的災區，無論是官地或私人土地，盡量修理妥當，以策安全。該署並多方面推行新計劃，以避免再有同樣事件發生。

盧氏稱：「工務局在港九進行各項補救工程，除秀茂坪及寶珊道之外，業已完成。至於私人地方的工程，當局亦經詳為視察，並採取必要行動，確保該處安全。

「在港島方面，大潭道、薛臣山、淺水灣道及山各處的補救工程，都已由工務司署完成。寶珊道的情況比較複雜，但預料在五月底有百分之九十五的土地工程將可完成。九龍方面，秀茂坪的工程進行已達四個月，相信在五月底將可大致全部竣工。其餘災區俱為私人地方，補救工程或已程完成或正順利進行中。」

工務司又透露：至於共有危險性的木屋區，安置區及特許區，工務司署人員均曾進行檢查，凡認為可能發生危險的地區，另聘顧問工程師深入研究，但為安全計，工作人員仍在該等地區展開更詳細的調查，務求十分確實。受視察地區名單最近且亦增加，擴大調查的範圍。

「毘鄰公共道路的山邊，如認為有傾瀉的可能，工作人員亦曾進行檢查。沿旦祥道及大窩坪一帶的部份山坡，因為有不大穩定的現象，因此顧問工程師在進行道路工程時，亦正一並作詳盡研究。」

工務司稱：「我們已訂出一項警制度，以備補救工程不能在今年大雨來臨之前完成時，必要時可利用這告警制度以維護公眾安全。」

工務司又稱：政府雖則認為本港已具有大量的專門人才，但為保護大眾起見，仍須要設立一個土木與土壤工程師專家委員會，以便充份利用本港這些人才，從而防止缺乏經驗的工程師與建築師試行從事微妙的土方設計工作。

「政府因此建議，暫行將此項問題擱置，以等候建築物條例執行處及其顧問人員正在進行的深入調查有如何的結果。到時便可將發展情況分類，規定何類發展情況須經特別調查，及須有特別的設計。在舉行調查之後，將擬訂一份工作與手冊，以代替一種在為建築師與工程師而擬訂的臨時指南。」

小型工業貸欵失敗 當局準備修改計劃

【本報訊】「小型工業貸欵計劃實施初期的數月內，反應情形令人失望，因此工商業諮詢委員會於去年十月建議將小型工業貸欵委員會改組，以便就修改該計劃問題，提供意見。」

工商業管理處處長何鴻鑾昨日在立法局會議席上答覆利國偉議員之詢問時，作上述透露。

非官守議員鍾士元博士接着提出詢問，請他解釋此種反應不合理想的原因。

何鴻鑾處長答稱：這情形的成因是多方面的，可以相信本港股市活動蓬勃，以及海外市場的不穩定，都有影響。但暫時無法指出特別的原因。

何氏透露：該計劃於一九七二年七月三日實施，到同月八日時，工商處接到有關貸欵之詢問共五百宗，但其後則數目銳減，每月僅得數宗，此等詢問祇為獲得資料性質，不能列為貸欵申請。照現行手續，申請貸欵必須經由申請人所選擇，且屬參與貸欵計劃之銀行辦理。事實上，申請貸欵者為數令人失望。

何氏又說：現時僅有廿四份申請書，另有七位工業家正與工商業管理處接洽貸欵更換廠房設備。該廿四份申請書中，有十四份終於決定停止作進一步之接觸，其餘十份中，有六份經已核准，貸欵共九十一萬四千五百元，三份則不予照准或放棄，擬貸欵額為二十八萬七千元，其餘一份之貸欵為十二萬元現仍在商討中。

小型工業貸欵委員會於上（三）月廿九日送出一份報告書，提出多項修改貸欵計劃的意見。但其主張並未改變貸欵計劃的基本概念，惟對小工業家較具吸引力。何氏謂：工商業諮詢委員會於本（四）月九日開會時，曾討論該等建議，並予贊同。他現正把該等建議送交財政司考慮。

交流文化收穫良好 宮澤率使節團返日

【本報訊】日本政府首次派遣，由國會議員、前通商產業大臣宮澤喜一率領陣容強大之「日本文化使節團」，自本月七日抵港後，連日均由駐港總領事須磨未千秋陪同，展開一連串之文化交流活動。除拜會港督麥理浩外，先後訪問市政局主席沙利士，並代表日本政府贈卷軸一件，而沙氏亦投桃報李，還贈一本載有一八四六年情景相片的相簿。此外又訪問港大校長黃麗松博士，中大校長李卓敏博士，接見文教代表等，就促進港日文化交流問題，交換意見。

據悉：該團此次訪港，與各有關方面接觸，均達預期成果，收穫良好。現以任務完畢，昨日下午五時二十分離港返日，並將此行所得資料彙集向當局報告，作為今後對東南亞文化交流及外援問題解決之參考。查該團團長為宮澤喜一，團員有新力公司董事長盛田昭夫，國際學友會理事長黑田音四郎，東京國際關係部主席衛藤瀋吉教授，日本筆會理事作家三浦朱門，國際交流基金會常務理事大丸直，大藏省證券局總務課長金子太郎，隨員有外務省文化事業部伊集院明夫及國際文化基金會山崎正親等。

今晨市場價格 肉類魚蝦蔬菜

品種	價格
豬肉	五元六角
牛肉	七元二角
鷄	六元至六元四角
鴨	四元八角
鮮蝦	十九元至二十元
石斑	九元六角至十元
紅衫	四元五角至四元八角
鯪魚	四元五角
大魚	六元
菜心	一元四角
芥蘭	一元二角
蘿蔔	六角至八角
蓮藕	一元四角至一元六角

（價格以每斤計算）

上午金融行情表

四月十二日（星期四）

（九九K金價）

開市	564.5	收市	565.7
最高	566.0	最低	564.5

（去息一元六角八仙）

項目	價格
（美鈔）最高	5.150
（美鈔）最低	5.140
（美電）最高	5.14375
（美電）最低	5.110
（雜幣）日元（每萬計）	191.875
台幣（每千計）	143.00
西貢紙（每千計）	7.50
泰幣（每百計）	25.30
星加坡大紙（每元計）	2.035
星加坡細紙（每元計）	2.025
[illegible]啤（每百計）	57.50
西德馬克（每百計）	178.00
法國法郎（每百計）	110.00
瑞士法郎（每百計）	156.00
加拿大紙（每元計）	5.12
澳洲元（每元計）	7.225
正鎊（每鎊計）	12.70
葡幣（每元計）	9.75
（歐洲金價）倫敦金價（每安士計）	91.25美元（升兩角半）
瑞士金價（每安士出價計）	91.75美元（升兩角半）
巴黎金價（每安士計）	93.22美元（跌六角九仙）
（英鎊）倫敦轉讓鎊（每鎊計）	2.4880美元（漲一錢五厘）
美國告老士（每鎊計）	2.4879美元（漲一錢）

歐洲金價慢性向好 港市活躍漲三元餘 去頂檔息尾盤五六五·七

【本報訊】今晨外圍行情，金價方面：倫敦報九一·二五美元（升兩角半），瑞士入價報九一·〇美元，出價報九一·七五美元（升兩角半），巴黎報九三·二二美元（跌六角九仙）。英鎊方面：倫敦轉讓鎊報二·四八八〇美元（漲一錢五厘），美國告老士報二·四八七九美元（漲一錢）。

歐洲金價週三午市表現好，人心仍向好，倫敦頭盤報九一·二五美元，中盤則企定，仍報九一·二五美元，中盤掛出後造價入價報九一·〇美元，出價報九一·七五美元，前市中盤掛出後造價入價報九〇·五美元，出價報九一·七五美元，實則上入價比前市昇五角，出價[illegible]

本港金市，昨日尾盤平淡，英鎊微見上升，今晨開市報五六四·五，開市買家扳上至五六五·〇，十時左右價在五六五·二——五六五·五，最高成五六六·〇，最低為開市價五六四·五，最後以五六五·七收市，息價仍訂去頂檔息一元六角八仙，上牌現貨無交收，公價定五六五。

美鈔牛皮，大鈔報五·一五，最低報五·一四〇。美電最高報五·一四三七五，最低報五·一一〇。

日元欲升，大紙最高報一九一·八七五，細紙報一九〇·八七五；台幣報一四三·〇〇；西德馬克報一七八·〇〇；法國法郎報一一〇·〇〇；瑞士法郎報一五六·〇〇；泰幣報二五·三〇；星加坡紙報（大）二·〇三五，（小）二·〇二五；加拿大紙報（大）五·一二。

森林騎俠回起 森林之寶冒勇

晨採快訊　文王

今早出試較多，有熱鬧感，但因無賽事，欄邊客興趣較弱。蘭尼缺課，泡仔較勁。

△吉能策劍俠，鄧添策森林騎俠，六化郎同試，劍俠貼欄，從容快放，森林騎俠跟貼，終點前百碼，且有力反先，走勢甚勇，近期所見，肖升頗速，下週爭十一化郎，應該適合，提防突爆。

△獅子花由李家强試，暢順畢全程，似全不費力，走勢比前更佳，近賽越走越進步，上賽六化郎亦入位，可是其勇，今賽路較宜，仍具搗亂之力，值得盯緊其動態。

△蘇格蘭糖由易仕試，直路上洒開大步，有凌厲感，相當搶眼，上賽表現可人，編第三班當不嫌高，今賽路合，再贏有望，值得注視。

△馬彼得試森林之寶，沿途搶去，健步如飛，相當銳利，此課表現，明顯的心火大旺，在催谷中，上次熱倒，不足為咎也，今賽路更宜，值得再追。

△何國英試七寶，口勁見重，沿途留得吃力，神態轉旺，又見回起，近期一度小沉，但今課又有冒起跡象，今後動態，值得留神。

△猛虎由伊丹尼試，步頭穩壯，走勢仍勇，這匹慢熱馬，今賽又逢首本的長途，值得再追一次。

△吳志林自試祖兒，頗覺進步，沿途走勢，不疾不徐，是成熟有進的表現，前次突成熱門，使人驚異，今賽如冷落，則要提防。

△麥美倫分試天秤座、寶着、必圖利、新圖、全家寶等駒，從走勢評價，必圖利與新圖較勇，上賽無表現，留以有待耳，今賽路宜，應有表現，留意可也。

西區工友服務 第三期將展開

【本報訊】西區工友服務計劃第三期之開幕典禮暨綜合性晚會，定本月十四日（星期六）晚上在香港仔工業學校禮堂舉行，由地方首長，工廠代表，及工友代表主持剪彩。晚會內容將包括有歌唱、魔術、柔道、舞蹈，時裝表演及趣劇等精彩節目，門券只收一元，購票可向各工廠工友代表接洽。

西區工友服務計劃由區內各大工廠贊助，區內各志願福利機構協辦，目的是為區內工友提供各項康樂性，教育性活動及鼓勵對社會服務，以促進工友社交及德性之自我發展。

是期活動，計有綜合性表演晚會，士風舞晚會，歌唱比賽，旅行，渡假營，參觀，教育性講座及社區服務等，節目內容豐富，歡迎區內工友參加。

青年會劇藝社 公演相鼠有皮

中華基督教青年會劇藝社將於本月廿八日晚上八時及廿九日下午二時在大會堂公演三幕社會劇「相鼠有皮」。該劇內容描述兩戶人家為爭奪一幅土地，各展奇[illegible]至身家性命，亦在所不惜，結果却出人意料，非親臨觀劇，亦不知其中玄妙。此劇由趙之璋及楊宜芳導演，並由該社多位有經驗之社員担綱演出。門券將於本月十三日起在大會堂票房公開發售及編座。

「應召女郎」推出 榮華有連串安排

[illegible]之榮華公司大堆頭猛片「應召女郎」，今日下午在尖沙咀星光行宇宙公司試映，作出特別安排，二時、四時、各映一場，藉此欵接較多貴賓。同日晚，榮華在翠園酒家設晚飯欵待新聞界，藉聆教益。

十四日「禮拜六」晚，「應召女郎」第一個午夜場在雙麗綫面世。這一部龍剛執導傑作，主演者有：恬妮、金霏、丁珮、陳曼玲、李琳琳、鄧光榮、秦祥林、曾江、唐菁、伊雷、番[illegible]

[illegible]龍剛合作，編寫復活節巨型節目——「巫」；內容由殷成湯之「巫女」時代開始，至西周，東漢之官場，奴娼，而南北朝、隋朝、唐、宋元、明、清、到民國，以迄今日，由巫女至今之應召女郎，洋洋大觀，精彩絕倫，將於廿一日晚在無綫電視翡翠台作四十五分鐘播映。「應召女[illegible]十九日起，「應召女[illegible]

大四喜醉瓊樓飯店

位於北角英皇道三六一號（即永隆銀行右側）之大四喜醉瓊樓飯店，現已啓市，該店以顧客至上，價廉物美為宗旨，正宗客菜，自糟肥鷄，生猛海鮮晚飯雀局無任歡迎，喜酌壽筵選料上乘。

明星與我

那天晚上，雷震請茅瑛到尖沙咀寶勒巷一家西餐館晚餐。茅瑛說：雷震看她很瘦，只管叫她：「喂！吃呀！吃呀！」。但是茅瑛胃口不太好，被雷震[illegible]

現在，茅瑛還是練功不綴，她在等美國的「跆拳道之父」才作這個打算。看樣子，要吃茅瑛的喜酒，還有大段時間。

臺北地區「胭脂」自四月五日上映以來，連場爆滿，好評如潮；到四月八日已破百萬大關，難得的是，這個紀錄創在邵氏院線戲院全面減[illegible]

在是日元的購買力增強許多。在兩相比對之下，美元購買力減弱，而日元則增強，故此，形成日本人富強起來。

由於幣值的變更，外國貨對美國人增多百分之十六，而對日本人則減低百分之三十五。相信，這是促使日本人在國外購物日益增多的主要原因。[illegible]

㈡英國一本著名之投資者雜誌，述及投資者可以在東京賺錢比倫敦或紐約更要多，相信東京股票市場仍然是最容易賺錢的地方。

[illegible]趣者還是賽馬。因為，日本對賽馬相當狂熱，彩池是相當龐大，無怪乎，日人願出高價購買名種賽馬。在歐洲消費市場，日本人是站穩首席，而香港亦是由日本人霸佔着。日本由於近年間經濟繁榮，國民收入豐，而日本政府及大[illegible]

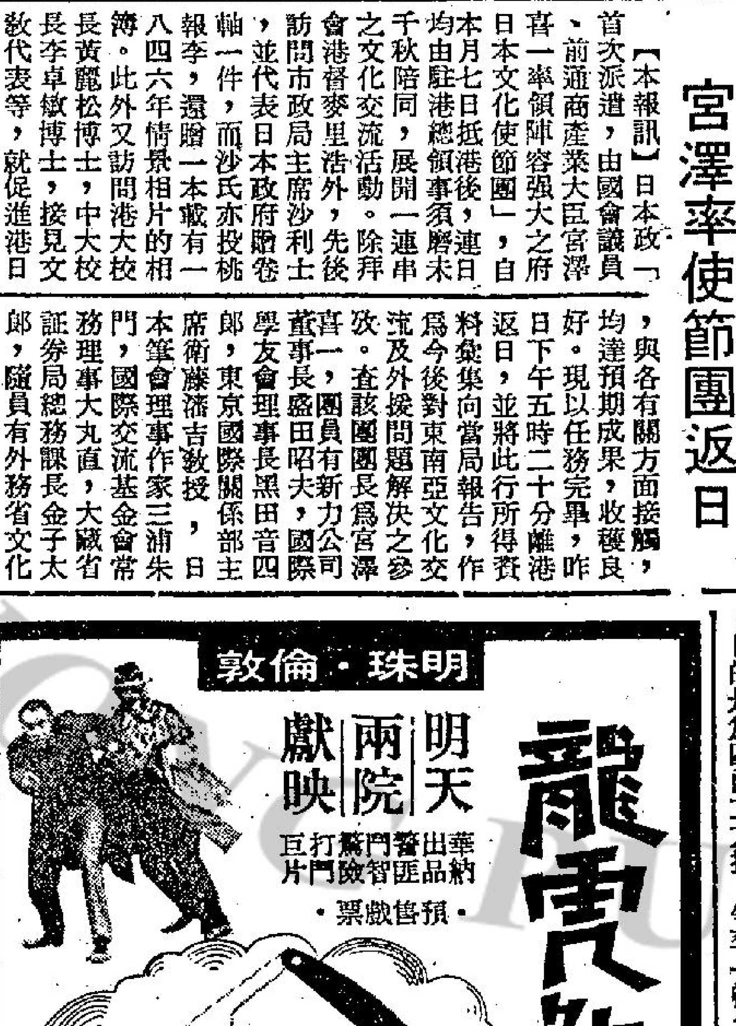

工商晚報今日股票成交報價表

	股票名稱	金銀交易所 最高價	金銀 最低價	金銀 收市價	九龍交易所 最高價	九龍 最低價	九龍 收市價	香港交易所 最高價	香港 最低價	香港 收市價	遠東交易所 最高價	遠東 最低價	遠東 收市價
銀行	滙豐銀行	410.00	396.00	408.00	410.00	380.00	410.00	410.00	388.00	410.00	410.00	390.00	405.00
	(英倫登記)	342.00	316.00	338.00	316.00	326.00	338.00	350.00	320.00	338.00	342.00	318.00	338.00
	恒生銀行	185.00	183.00	183.00				186.00	182.00	185.00	184.00	182.00	181.00
	海外信託銀行	9.70	8.50	9.20	9.30	8.80	9.30	9.50	8.60	9.30	9.40	8.50	9.10
	大華銀行												
	友聯銀行	11.00	9.90	10.30				10.70	10.00	10.60	11.00	9.80	10.80
財務保險	東方財務						1.55						
	永利財務												
	倫太保險												
	亞洲保險									13.00			
航務	會德豐船務(A)			12.70			13.00	13.40	12.30	12.70			13.50
	會德豐船務(B)						1.35			1.35	1.30	1.25	1.30
	新世紀航業	6.50	6.30	6.50				7.00	6.70	7.00	6.30	6.00	6.30
	維達航業							6.00	5.40	6.00			
	萬邦航業	7.80	6.30	7.80				6.80	6.50	6.80	6.50	6.20	6.50
	萬寶航業				2.55	2.40	2.55						
	亞洲航業			21.00				22.00	20.20	20.60	21.00	20.40	20.40
	華光航業	8.25	7.40	8.00				8.20	7.50	8.00	8.00	7.50	8.00
	帝后船務									6.80			6.80
	中華船廠												
倉塢	均益倉	52.00	49.00	52.00			53.00	55.50	50.00	55.50	56.50	50.00	56.50
	九龍倉	340.00	320.00	340.00	350.00	320.00	348.00	310.00	316.00	310.00	314.00	328.00	310.00
	安全貨倉						4.30						3.80
	太古船塢(除淨)	20.50	18.00	20.50							24.00	23.00	24.00
	黃埔船塢	61.00	57.00	58.00	61.00	56.00	61.00	60.00	55.00	58.00	60.00	54.00	60.00
公用事業	天星小輪												
	油蔴地小輪							65.00	61.00	65.00	63.00	60.50	62.00
	香港電燈	60.00	55.00	60.00	57.00	53.00	57.00	56.50	55.00	56.50	60.00	52.50	58.00
	九龍電燈	62.00	58.00	62.00	62.50	60.00	62.50	60.00	59.00	60.00	61.50	58.00	60.00
	中華煤氣									62.00			
	電話公司	66.00	61.00	66.00	67.00	62.00	66.50	67.00	63.00	66.00	65.00	62.00	65.00
	電車公司	92.00	90.00	92.00			93.00	96.00	94.00	96.00	94.00	90.00	92.00
	九龍巴士												
	九龍巴士(新股)	31.00	28.50	31.00	31.00	29.50	31.00	30.50	29.00	30.50	31.00	28.50	31.00
	中華巴士												
工商投資	會德豐(大股)	65.00	59.00	59.00	66.50	64.00	66.50	61.50	59.00	61.50	66.00	60.00	66.00
	會德豐(細股)												
	統一機構	3.30	3.10	3.30									
	協成行	2.70	2.50	2.50									
	漢國				1.60	1.50	1.60						2.85
	恒隆	15.20	14.70	14.90	15.10	14.50	15.00	15.00	14.50	14.00	15.00	14.60	15.00
	信託公司(A)	8.00	7.50	7.50				7.80	7.00	7.50	8.20	8.00	8.20
	信託公司(B)												
	怡和	172.00	168.00	166.00	173.00	159.00	165.00	173.00	156.00	166.00	173.00	151.00	167.00
	怡和証券	24.00	22.00	23.90	24.00	23.00	23.50	24.00	22.00	23.40	24.60	22.00	24.00
	怡南												
	安達臣	4.00	3.75	3.80							3.90	3.80	3.90
	隆豐投資												
	太平洋									11.00			
	森那美							14.50	14.10	14.40			
	新英華				6.30	6.10	6.10	6.55	6.10	6.10			
	仁孚									45.00	46.00	43.00	43.00
	東泰貿易												
	麗德投資												
	德利投資												
	得心投資												
	船務投資												
	第一証券				1.10	1.00	1.00						
	香江物業投資	2.20	2.00	2.20							2.00	1.95	2.00
地產置業	置地公司	28.50	27.50	28.20	28.60	27.60	28.30	29.40	27.50	28.20	28.80	27.50	28.20
	高富置地	3.80	3.50	3.80	4.00	3.70	3.70				4.00	3.80	3.95
	亞洲置地	2.70	2.50	2.50			2.20						
	建煌新記	4.50	4.10	4.10			4.30				4.80	4.00	4.80
	博富臨			4.00	3.95	3.70	3.85				3.80	3.60	3.80
	大元置業	7.60	6.50	6.50							7.00	6.40	7.00
	惠泰置業			2.00									2.00
	華美置業												
	啓德置業				3.10	2.80	3.10						3.30
	至祥置業												
	健誠建業	5.60	5.25	5.50	5.80	5.30	5.80				6.00	5.50	5.50
	華昌建業										4.00	3.00	4.00
	永泰建業												5.50
	聯安置業												
	大信置業												
	富捷置業												
	昌生興業			3.00							3.40	2.50	3.40
	財務地產												
	豪華				1.70	1.30	1.70						
	伊人置業	1.60	1.50	1.50									1.75
	萬年置業				1.20	1.10	1.20						
	夏利文							3.90	3.70	3.70	3.50	3.40	3.50
	合和地產	12.00	11.00	11.00	12.00	11.10	12.00				12.00	11.00	11.60
	新鴻基	11.90	10.70	11.10	11.30	10.70	11.00	11.00	10.40	11.00	11.50	10.60	11.00
	南太平洋	2.50	2.20	2.50							2.70	2.65	2.65
	和記地產						12.00	11.20	11.00	11.10			
	力士地產										2.40	2.30	2.40
	鷹君地產	5.60	4.85	5.35				5.10	4.80	5.10	5.30	5.00	5.30
	嘉祐地產										2.75	2.60	2.75
	華大地產												2.30
	富利地產												
	金山地產			3.40	3.10	2.95	3.10				3.10	3.00	3.00
	恒生工業地產												
	大昌地產	16.60	15.30	16.30	16.60	15.80	16.30				16.50	14.50	16.20
	兆安地產	3.00	2.85	3.00	3.20	3.10	3.20				3.30	2.90	3.30
	嘉年地產	20.00	19.50	19.50							21.20	20.00	21.20
	惠和地產												
	聯邦地產(A)	6.00	5.60	5.90	6.00	5.90	5.90	6.00	5.50	5.90	6.00	5.50	6.00
	聯邦地產(B)												
	萬邦地產			8.20									9.00
	和豐地產							2.65	2.50	2.65			
	亨隆地產												
	四海地產												
	利安地產			4.20			4.20						5.00
	大生地產	12.20	11.00	11.80	12.30	11.30	12.00	12.30	11.00	11.80	12.10	11.20	11.70
	高昇地產										2.05	1.80	2.05
	萬生	6.20	4.90	6.10							5.70	4.60	5.70
	保華			38.00				40.00	38.00	40.00	42.00	39.05	42.00
	金門	78.00	70.00	76.50	78.00	75.00	76.00	78.00	72.00	76.50	78.00	68.00	75.50
	青洲英坭			170.00						170.00			
	港機工程												
	銓利基業	2.65	2.60	2.60							2.70	2.60	2.60
	保利工程	11.20	10.50	10.70									
	莊士發展												
	利興發展	6.10	5.50	5.65							5.80	5.40	5.60
	泰盛發展			8.00							9.00	7.00	9.00
	世界發展												
	金閣發展												
	新世界發展	9.60	8.70	9.10	9.70	8.90	9.00	9.40	8.80	9.30	9.40	8.90	9.20
	寶福發展	2.40	2.30	2.30									
	聯興盛發展				3.50	3.30	3.40				3.60	3.10	3.60

恒生指數衝逾一〇〇〇點
市況反覆向上 尾盤輕微回吐

今日股市走勢

股市在昨日反彈一〇八點餘後，今日開市，買家表現仍見活躍，交投轉暢，而各類股份，包括藍籌及中細價股份，俱見向上，但由於低點的反彈，今日交投過程中，不斷有獲利貨出現，致市勢中段，先後有多次反覆，直至尾市之際，獲利貨放出的情況漸著，大市漸見微軟，但大部份股份俱較昨日的收市高出若干價位收市。

據市內經驗人士指出：大市今日的走勢，顯然，除了本地集團及一般投資人士入貨之外，若干外資財團，亦見乘低吸納，致市況雖然在反覆之中，亦見向上，在今日開市之前，若干人擔心人心可能由於昨日急揚一〇八點，可能有點虛火上升之感，今日設若，當局沒有確切的消息宣佈，將可能市勢表現不太理想。但筆者這種想法，已為事實所推化。

在昨日筆者曾提及，設若外資今日開始入貨的計劃不變的話，則今日的市況將仍會有進，否則將可能有輕微的獲利回吐，結果，正如所料，外資在今分別趁低套入，故此，市況頗然有良佳的進展。

連續兩大的上揚之後，明日市況，預料將可能出現回吐的現象，在此一現象的出現，應該是合理的調整情況，投資人士，無論是中小數散戶，在這種回吐的現象之際，不宜焦很，否則將對大市有不利的影響，不過，以目前的市勢而看，後將是反覆向好居多。

在今日交投中，一般藍籌股份及若干中細價實力股份，表現良佳，而一般細價股份中，若干底質較差的，則表現不佳，但在低價中收市，由於一般藍籌表現良佳，至指數今日再進七十三點，而剛好突破一千點，而僅一〇〇〇．〇八，兩日之內指數進升一八一點餘，升勢極速，反彈之力如此強勁，無疑問，主要是由於在過去數天中，恒生指數在低至一〇〇一點之時，應該是低點，但不幸的被放空者圖已利而大肆放空，引致大市在不合理的情況下低挫至八百點左右，這種現象確是令人驚訝的，故此，在挫低點的反彈，是應該衝上九五〇以上，再作疲級的上揚。

四家証券交易所今日成交總額

金銀：七〇、三九〇、〇〇〇元
九龍：未計出
香港：六五、六九〇、〇〇〇元
遠東：九六、五六〇、〇〇〇元

（昨日指數）
恒生：九二六・四五　升一〇八・〇六
遠東：四五七六・一九　升五二〇・〇二

今日恒生指數
一〇〇〇・〇八
升　七三・六三

今日遠東指數
五〇二五・九八
升四四九・七九

尚有經濟股市新聞刊第六頁

金融淺釋及行情表刊第七頁

工商晚報今日股票成交報價表

	股票名稱	金銀交易所 最高價	金銀 最低價	金銀 收市價	九龍交易所 最高價	九龍 最低價	九龍 收市價	香港交易所 最高價	香港 最低價	香港 收市價	遠東交易所 最高價	遠東 最低價	遠東 收市價
企業發展	益大發展			14.00									14.00
	遠東發展	3.50	3.30	3.40							3.50	3.26	3.50
	海南發展	5.30	5.00	5.00				5.40	5.10	5.35	5.00	4.90	5.00
	香港發展							17.20	16.80	16.80			
	地產發展												
	嘉隆發展												
	永達利												
	多盈利												
	益福												
	和寶	7.00	6.80	7.00				7.10	6.90	7.10	7.30	6.80	6.80
	新同盛	2.20	2.10	2.10									
	廖創興	17.20	16.20	17.20	17.20	16.20	17.00			17.00	17.20	16.00	17.20
	麒利企業			2.50									
	廣聯企業	4.00	3.80	3.80	4.05	3.80	4.05						3.80
	安寧企業												
	聯合企業						12.00			12.80			12.50
	和記企業(新股)	24.00	22.70	23.50	24.00	22.50	23.00	24.00	22.60	23.00	23.90	21.60	23.20
	偉華企業	2.90	2.40	2.50							3.40	3.00	3.40
	信德企業	6.00	5.70	5.90				6.00	5.70	6.00	6.00	5.60	6.00
	太古實業												
	自由發展												
	明輝發展	3.50	3.20	3.35							3.40	3.20	3.20
	偉大發展												
	永昌盛												
	新昌							35.00	33.10	35.00	38.00	37.00	37.00
	美漢	4.10	3.70	4.00				4.00	3.70	4.00	4.05	3.70	4.00
	富輝企業										1.90	1.70	1.70
	明仁企業				1.60	1.20	1.60						
	捷聯企業	4.50	4.20	4.35							4.50	4.10	4.50
	順福企業	2.50	2.20	2.20							2.40	2.10	2.20
	大富企業												
	顯裕企業												
	偉益置業				1.50	1.30	1.30						
	啓明建業												
	國際實業				1.30	1.25	1.30						
酒店業	大酒店	166.00	158.00	166.00	166.00	160.00	166.00	170.00	155.00	170.00			164.00
	山帝國酒店	2.45	2.35	2.45	2.50	2.45	2.50	2.50	2.35	2.40			
	城市酒店												
	永高酒店			19.00							19.40	19.00	19.00
	海港公司	42.00	39.50	39.50	43.00	40.00	41.00	42.00	37.00	41.00	42.00	37.00	42.00
	美麗華酒店	40.00	35.00	40.00						39.00			40.00
	百樂酒店	2.50	2.35	2.50							2.50	2.10	2.40
	凱聯酒店(新股)	4.00	3.60	3.90	4.00	3.80	3.90	4.00	3.60	4.00	4.00	3.60	4.00
紡織製衣	南洋紗廠												
	南豐紗廠	3.50	3.30	3.50	3.50	3.35	3.40			3.25	3.40	3.30	3.30
	美豐織維			3.00									
	協興針織												
	南聯和記							13.00	12.80	12.90			12.00
	南聯實業	30.00	29.00	30.00				29.00	23.50	29.00	30.00	29.00	30.00
	聯紡			35.00									
	大利												
	建生									8.00			
	鱷魚恤												
	眞善美製衣												2.00
	長江製衣									5.20			5.10
	麗新製衣												
	香港毛紡									5.40			5.40
	安泰毛織												
百貨酒樓及雜類	南順												
	永安	16.20	15.70	16.20	16.30	15.30	16.00	16.50	15.20	16.50	16.40	15.70	16.20
	永安(股權)												
	先施							42.00	37.00	42.00			
	瑞興												
	大新(公和)	18.00	16.50	18.00	18.20	16.80	17.60	17.80	16.30	17.80	17.80	16.20	17.50
	連卡佛(A)				70.00	68.00	68.00	71.00	70.00	71.00			
	連卡佛(B)												
	邵氏									14.20			14.00
	紅寶石			2.40									2.30
	國際酒樓												
	夏香集團												2.00
	食品工業												
	星島報業				12.20	12.00	12.20				12.00	11.50	11.90
	橡膠信託									2.90			
	聯合橡膠									3.50			
	環球電子									9.80			
	長江實業	13.50	12.80	13.50	14.00	13.00	13.50	13.50	12.50	13.50	14.10	12.80	14.10
	香港天綫												
	屈臣氏												124.00
	信昌							16.20	16.00	16.00			
	寶光	14.10	13.50	13.60			14.00	14.00	13.50	13.50	14.40	13.50	14.40
	梅眞尼												
	立興												
	生力啤												
	遠生金屬												
	大亞石業	2.65	2.40	2.60							2.60	2.50	2.60
	保星旅業				2.00	1.70	1.70						
	莊士集團												
	百利達	1.10	1.00	1.10							1.30	1.20	1.25
新股	大寶地產	2.50	2.30	2.40							2.60	2.30	2.40
	華光地產	3.60	3.30	3.55				3.50	3.30	3.475	3.60	3.30	3.50
	好世界發展	2.20	1.95	1.95							2.20	2.10	2.10
	金皓地產				1.20	1.00	1.20						